

Indkomststatistik 1991-2001

Forord

Grønlands Statistik reviderede i 2000 og 2001 indkomststatistikken. Baggrunden for revisionen var, at der med indførelsen af det fælleskommunale edb-system i 1996 opstod mulighed for at udgive mere detaljerede tabeller, indeholdende nye indkomstbegreber. Den første offentliggjorte publikation efter revideringen var ”*Skattepligtige indkomster i Grønland 1988-1999*”, der blev offentliggjort i juni 2002.

I den publikation der nu udgives er de ikke-skattepligtige sociale ydelser (offentlig hjælp, boligsikring og børnetilskud mv.) medtaget for første gang. Det betyder, at det – mere præcist end tidligere – er muligt at vurdere fordelingen af indkomsterne i samfundet.

Formen i de reviderede publikationer er tilrettelagt, så de både tilgodeser de brugere der ønsker et hurtigt overblik samt de, der ønsker et detaljeret indblik i niveauet og fordelingen af indkomsterne i det grønlandske samfund. Det hurtige overblik opnås ved gennemlæsning af kapitel 2. De efterfølgende kapitler er tabeller for dem, der ønsker et detaljeret indblik. I disse kapitler er tabellerne kun beskrevet i form af en læsevejledning i den udstrækning, det er nødvendigt for forståelsen af tabellerne.

I kapitel 3 belyses den skatteorienterede statistik. Formålet er at belyse opgørelsen samt fordelingen af de indkomster og fradrag, der danner grundlag for beskatningen af indkomsterne.

I kapitel 4 belyses den personorienterede indkomststatistik. Denne er – i modsætning til den skatteorienterede statistik – underlagt visse begrænsninger på antallet af personer, der indgår i statistikken. Statistikken omfatter således ikke børn under 15 år samt skattepligtige personer, der opholder sig kortvarigt i landet. Det primære mål med den personorienterede indkomststatistik er at belyse de monetære indkomsters betydning for fordelingen af befolkningens muligheder for forbrug. De personorienterede statistikker er bl.a. opdelt på byer, bygder, decilgrupper, alder, kommuner mv.

I kapitel 5 belyses husstandenes samlede indkomster. Husstanden sammensættes ved hjælp af det grønlandske CPR-register (KIA), enten ved udgangen eller indgangen af indkomståret. En husstand defineres som alle personer, der har samme adresse uanset familierelationer. Husstandsstatistikken er underlagt de samme begrænsninger som den personorienterede indkomststatistik.

I kapitel 6 behandles indkomststatistikken på samme vis som i de foregående år. I denne gennemgang tages der – som tidligere – udgangspunkt i den skattepligtige indkomst.

I kapitel 7 belyses de persongrupper, der er frasorteret i kapitel 4 og 5.

Det er endnu ikke muligt at medtage de traditionelle person- og familiekenetegne, hvad enten det er erhverv, familietype, uddannelse, profession og boligform i statistikken. Det er Grønlands Statistiks mål, at disse kendetegn kan indgå i fremtidige statistikker på området.

Birger Poppel
Statistikchef

Indholdsfortegnelse

	Forord	3
	Indholdsfortegnelse	4
	Sammenfatning	6
Kapitel 1	Grundlæggende begreber	6
Afsnit 1.1	Formål	7
Afsnit 1.2	Sammenlignelighed med andre lande	7
Afsnit 1.3	Datagrundlag	8
Afsnit 1.4	Registerproblemer	8
Afsnit 1.5	Analyseenheder	9
Afsnit 1.6	Kendetegn i forhold til personer og husstande	11
Afsnit 1.7	Det grønlandske skattesystem	12
Afsnit 1.8	Indkomst- og fradragsbegreber	13
Afsnit 1.9	Statistiske mål	15
Kapitel 2	Indblik i indkomstniveauet og indkomstfordelingen i Grønland	17
Oversigt 2.1	Udviklingen i indkomstniveauet og indkomstfordelingen i Grønland	17
Tabel 2.1	Gennemsnitlige indkomster pr. skattepligtigt fordelt på kommuner i 2001	18
Figur 2.1	Gennemsnitlige indkomster pr. skattepligtigt fordelt på kommuner i 2001	19
Tabel 2.2	Indkomstfordeling i 2001	19
Tabel 2.3	Procentvis fordeling af den personlige indkomstmasse i 2001	20
Figur 2.2	Indkomstkattens omfordeling i 2001	21
Tabel 2.4	Maksimal personlig indkomst fordelt på deciler i 2001	21
Tabel 2.5	Fordeling af husstandsindkomstmassen i 2001	22
Tabel 2.6	Maksimal husstandsindkomst fordelt på deciler i 2001	22
Tabel 2.7	Udviklingen i indkomstfordelingen for ægtepar og enlige, 1991-2001	23
Tabel 2.8	Gennemsnitlig skattepligtig indkomst for ægtepar og enlige med mere end 360 skattepligtsdage i perioden 1991-2001	23
Figur 2.3	Udviklingen i skattepligtig indkomst for enlige og ægtepar, 1991-2001	24
Kapitel 3	Skatteorienteret indkomststatistik	25
Tabel 3.1	Udvikling i skattesatser fra 1983 til 2003 i procent	25
Tabel 3.2	Udvikling i fradrag fra 1983 til 2003 i kroner	26
Tabel 3.3	Teoretisk skattetryk i 2003	27
Tabel 3.4 a	Udvikling i skattetryk for ægtepar fra 1983 til 2003 i procent	28
Tabel 3.4 b	Udvikling i skattetryk for enlige fra 1983 til 2003 i procent	28
Figur 3.1 a	Udvikling i skattetryk for ægtepar fra 1983 til 2003 i procent	29
Figur 3.4 b	Udvikling i skattetryk for enlige fra 1983 til 2003 i procent	29
Tabel 3.5	Summarisk skattestatistik fordelt på kommuner, 1999-2001 i 1.000 kr.	30
Tabel 3.6	Antal skattepligtige, begrænsede skattepligtige mv. fordelt på kommuner 1999-2001	32
Kapitel 4	Personorienteret indkomststatistik	33
Tabel 4.1 a	Gennemsnitsindkomst fordelt på deciler i 2001. Bruttoindkomst i kroner	33
Tabel 4.1 b	Gennemsnitsindkomst fordelt på deciler i 2001. Skattepligtig indkomst efter skat i kroner	34
Tabel 4.2 a	Maksimal bruttoindkomst fordelt på deciler, samt gini-koefficient i 2001 i kroner ...	35
Tabel 4.2 b	Maksimal skattepligtig indkomst efter skat fordelt på deciler samt gini-koefficient i 2001	36
Tabel 4.3 a	Fordeling af bruttoindkomstmassen i 2001 i procent (maksimal udjævningsprocent) ..	37
Tabel 4.3 b	Fordeling af skattepligtig indkomst efter skat i 2001 i procent (maksimal udjævningsprocent)	38
Tabel 4.4 a	Indkomst fordelt på kvartiler i 2001 i kroner. Bruttoindkomst	39
Tabel 4.4 b	Indkomst fordelt på kvartiler i 2001 i kroner. Skattepligtig indkomst efter skat	40
Tabel 4.5	Indkomst i byer og bygder, 1999-2001 i kroner	41

Indholdsfortegnelse

Kapitel 5	Husstandsorienteret indkomststatistik	43
Tabel 5.1 a	Gennemsnitlig husstandsindkomst (brutto) fordelt på deciler i 2001	43
Tabel 5.1 b	Gennemsnitlig skattepligtig husstandsindkomst efter skat fordelt på deciler i 2001	45
Tabel 5.1 c	Gennemsnitlig disponibel husstandsindkomst fordelt på deciler i 2001	47
Tabel 5.2 a	Maksimal husstandsindkomst brutto fordelt på deciler i 2001	49
Tabel 5.2 c	Maksimal skattepligtig husstandsindkomst efter skat fordelt på deciler i 2001 (gini-koefficient)	51
Tabel 5.2 c	Maksimal disponibel husstandsindkomst fordelt på deciler i 2001 (gini-koefficient)	53
Tabel 5.3 a	Fordeling af massen af husstandenes bruttoindkomster i 2001 i procent (maksimal udjævningsprocent)	55
Tabel 5.3 b	Fordeling af massen af husstandenes skattepligtige indkomster efter skat i 2001 i procent (maksimal udjævningsprocent)	57
Tabel 5.3 c	Fordelingen af massen af husstandenes disponible indkomster i 2001 i procent (maksimal udjævningsprocent)	59
Tabel 5.4 a	Husstandenes bruttoindkomster fordelt på kvartiler i 2001	61
Tabel 5.4 b	Skattepligtige husstandsindkomster efter skat fordelt på kvartiler i 2001	63
Tabel 5.4 c	Husstandenes disponible indkomster fordelt på kvartiler i 2001	65
Tabel 5.5	Husstandenes indkomster i byer og bygder (gennemsnitlig bruttoindkomst, gennemsnitlig skattepligtig indkomst efter skat og gennemsnitlig skattepligtig indkomst)	67
Tabel 5.6	Husstandenes indkomster i byer og bygder (Gennemsnitlig bruttoindkomst, gennemsnitlig skattepligtig indkomst, gennemsnitlig skattepligtig indkomster efter skat og gennemsnitlig disponibel indkomst)	69
Kapitel 6	Personorienteret indkomststatistik baseret på skattepligtig indkomst	71
Tabel 6.1 a	Gennemsnitlige skattepligtige indkomster for skatteansættelser fordelt på kommuner, 1991-2001	71
Tabel 6.1 b	Gennemsnitlige skattepligtige indkomster for skatteansættelser med mere end 360 skattepligtsdage i Grønland, fordelt på kommuner, 1991-2001	72
Tabel 6.2 a	Antal skatteansættelser, 1991-2001	72
Tabel 6.2 b	Antal skatteansættelser med mere end 360 skattepligtsdage, 1991-2001	73
Tabel 6.3 a	Gennemsnitlig skattepligtig indkomst for enlige fordelt på kommuner, 1991-2001	73
Tabel 6.3 b	Gennemsnitlig skattepligtig indkomst for enlige med mere end 360 skattepligtsdage fordelt på kommuner, 1991-2001	74
Tabel 6.4 a	Gennemsnitlig skattepligtig indkomst for ægtepar fordelt på kommuner, 1991-2001	74
Tabel 6.4 b	Gennemsnitlig skattepligtig indkomst for ægtepar med mere end 360 skattepligtsdage fordelt på kommuner, 1991-2001	75
Tabel 6.5 a	Skatteansættelser fordelt på indkomstintervaller, 1991-2001	75
Tabel 6.5 b	Skatteansættelser med mere end 360 skattepligtsdage fordelt på indkomstintervaller, 1991-2001	76
Tabel 6.6 a	Enlige fordelt på indkomstintervaller, 1991-2001	76
Tabel 6.6 b	Enlige med mere end 360 skattepligtsdage fordelt på indkomstintervaller, 1991-2001	77
Tabel 6.7 a	Ægtepar fordelt på indkomstintervaller, 1991-2001	77
Tabel 6.7 b	Ægtepar med mere end 360 skattepligtsdage fordelt på indkomstintervaller, 1991-2001	78
Tabel 6.8 a	Summeret skattepligtig indkomst fordelt på indkomstintervaller, 1991-2001	78
Tabel 6.8 b	Procentvis fordeling af skattepligtig indkomst på indkomstintervaller, 1991-2001	79
Tabel 6.9 a	Summeret skattepligtig indkomst for enlige fordelt på indkomstintervaller, 1991-2001	79
Tabel 6.9 b	Procentvis fordeling af enliges indkomst på indkomstintervaller, 1991-2001	80
Tabel 6.10 a	Summeret skattepligtig indkomst for ægtepar fordelt på indkomstintervaller, 1991-2001	80
Tabel 6.10 b	Procentvis fordeling af ægtepars skattepligtige indkomst fordelt på indkomstintervaller, 1991-2001	81
Tabel 6.11 a	Udviklingen i indkomstfordelingen for enlige, 1991-2001	82
Tabel 6.11 b	Udviklingen i indkomstfordelingen for ægtepar, 1991-2001	85
Kapitel 7	Statistik over personer, der ikke er inkluderet i den personorienterede statistik	89
Tabel 7.1	A- og B-indkomst for 10-14 årige i 2001	89
Tabel 7.2	Antal skattepligtige personer med mindre end 360 skattepligtsdage	89
Tabel 7.3	Gennemsnitlig indkomst for begrænset skattepligtige personer i 2001	89

Sammenfatning

Efter et fald i de skattepligtige indkomster i starten af 1990'erne, har indkomsterne i Grønland været stigende siden 1993. I 2001 steg de samlede skattepligtige indkomster med ca. 203 mio. kr. – fra ca. 6,54 mia. kr. i 2000 til ca. 6,74 mia. kr. i 2001, hvilket svarer til en stigning på 3,1 pct. Til sammenligning steg de skattepligtige indkomster i 2000 med ca. 350 mio. kr..

Store forskelle Statistikken viser, at der er store forskelle i indkomstudviklingen. Ud af den samlede stigning i de skattepligtige indkomster på godt 200 mio. kr. er det først og fremmest personer i Nuuk, der har tjent mere. Deres skattepligtige indkomster er steget med 97 mio. kr., hvilket er ca. halvdelen af den samlede stigning. I Qasigiannnguit, Uummannaq, Upernavik og Qaanaaq kommuner er der til gengæld sket et fald i de samlede skattepligtige indkomster, mens de skattepligtige indkomster er steget i landets øvrige kommuner.

Ud fra tallene i indkomststatistikken er det muligt at vurdere forskellige mål for, hvordan indkomsterne er fordelt i samfundet. Disse mål indikerer, at fordelingen af indkomsterne i 2001 stort set er uændrede i forhold til 2000.

Offentlige ydelser med i statistikken for første gang For første gang er de ikke skattepligtige sociale ydelser (offentlig hjælp, boligsikring og børnetilskud mv.), medtaget i indkomststatistikken. Det betyder, at det mere præcist end tidligere er muligt at vurdere fordelingen af disse. Desuden er der gennem statistikken tabeller skabt mulighed for dybtgående analyser af, hvordan indkomsterne i Grønland er sammensat, herunder hvordan indkomsterne er fordelt på civilstand, alder, størrelsen af husstanden, kommuner og bosted. Som det fremgår af kapitel 5 er de offentlige ydelser med til at udjævne de disponible indkomster i væsentlig højere grad end den omfordeling, der sker via skattebetalingen.

Mulighed for overblik og analyse Formålet med indkomststatistikken fra Grønlands Statistik er, at give brugeren et hurtigt overblik over såvel udviklingen i indkomsterne som fordelingen af disse. Desuden er der gennem statistikken tabeller skabt mulighed for dybtgående analyser af, hvordan indkomsterne i Grønland er sammensat, herunder hvordan indkomsterne er fordelt på civilstand, alder, størrelsen af husstanden, kommuner og bosted.

Som supplement til publikationen er det muligt for interesserede gå ind på Grønlands Statistiks hjemmeside på www.statgreen.gl. Under menuen *Statistikbank*, er der mulighed for på egen hånd at skræddersy udtræk af data fra indkomststatistikken.

Kapitel 1

Grundlæggende begreber

1.1 Formål

Formålet med den skatteorienterede indkomststatistik

Den skatteorienterede indkomststatistik i kapitel 3 har primært til formål at belyse summariske tal for hele Grønland samt tal for de enkelte kommuner. Statistikken belyser de indkomster og fradrag, der danner grundlag for beskatning af indkomst.

Den samlede bruttoindkomst, skattepligtige indkomst og indkomst efter skat i kommunerne belyses. Der sondres endvidere mellem A- og B-indkomster. Samtidig belyses summen af såvel person- samt ligningsmæssige fradrag, der opdeles i henholdsvis standardfradrag og faktiske fradrag. Antallet af skatteansættelser og disses fordeling på civilstand er også belyst. I den skatteorienterede statistik fokuseres der ikke på gennemsnitsmål, men kun på summariske tal. Afsnittet indeholder desuden tabeller, der viser udviklingen i skatter, person- og standardfradrag. Samtidig belyses skatte-trykket.

Formål med den person- og husstandsorienterede indkomststatistik

Formålet med den person- og husstandsorienterede indkomststatistik i henholdsvis kapitel 4 og 5 er at belyse såvel indkomstniveau som indkomstfordeling. Til belysning af dette spørgsmål udarbejdes indkomststatistikken, så denne er fordelt på decilgrupper, kvartiler, byer, bygder, aldersintervaller, regioner samt indkomstintervaller. Den person- og husstandsorienterede statistik inkluderer ikke personer, der kun er skattepligtige en del af året. Årsagen er, at afsnittets formål er at belyse diverse gennemsnitsindkomster samt spredningen af disse. Det vil således give et misvisende billede, hvis fx personer med et kortvarigt ophold Grønland inkluderes.

Formål med videreførelse af tidligere statistik baseret på skattepligtig indkomst

Grønlands Statistik har hidtil udelukkende udgivet statistik baseret på skattepligtige indkomster. Når Grønlands Statistik har valgt at fortsætte med dette indkomstbegreb, skyldes det, at netop dette begreb er det eneste, der kan føres tilbage til 1988, hvilket gør det muligt at udarbejde tidsserier.

Formål med statistik om personer, der ikke er inkluderet i den personorienterede indkomststatistik

I den personorienterede statistik frasorteres personer efter forskellige kriterier. Børn under 15 år er således ikke inkluderet. Det samme gælder personer med begrænset skattepligt og personer, der ikke er skattepligtige i Grønland et helt år. Visse af de frasorterede grupper er imidlertid af et væsentligt omfang i såvel antal som andel af indkomstmassen. En selvstændig belysning af disse grupperes indkomster foretages i det afsluttende kapitel 7.

1.2 Sammenlignelighed med andre lande

FN's retningslinjer

Udgangspunktet for den person- og husstandsorienterede statistik er *United Nations, Provisional Guidelines on Statistics of the Distribution of Income, Consumption and Accumulation of Households, Statistical Papers, Series M, no. 61, New York 1977*. Disse retningslinjer angiver de idealiserede måder, som indkomststatistikken skal udformes efter. Retningslinjerne er forsøgt efterlevet, men kan af datamæssige årsager ikke opfyldes på alle områder. Det er tilstræbt at anvende de indkomstbegreber, der giver de bedste muligheder for sammenligning i forhold til de standarder, der anvendes internationalt.

- Sambeskatning og indkomstkilder* Der er to afgørende faktorer, der vanskeliggør sammenlignelighed med andre landes indkomststatistik:
- For det første betyder sambeskatningen her i landet, at gifte kvinders skattepligtige indkomst ikke kan adskilles fra ægtemandens og omvendt. Dette vanskeliggør i væsentligt omfang sammenlignelighed med lande, hvor ægtefællers indkomst kan adskilles.
 - For det andet giver de nuværende data ikke mulighed for at lave statistik fordelt på indkomstkilder. Det betyder fx, at lønindkomster samt renter og udbytter ikke kan adskilles. Disse to forhold begrænser muligheden for at foretage en del internationale sammenligninger.

1.3 Datagrundlag

Indkomststatistik registeret Indkomststatistikregisteret er baseret på kommunernes slutopgørelser (S31), hvor samtlige skattepligtige personer i Grønland registreres. Der foretages ikke direkte udtræk fra basisregisteret, idet en del efterbehandling af data er nødvendig, før disse kan anvendes. Fx er det kun personer med et faktisk fradrag, hvis ligningsmæssige fradrag er opgivet direkte i slutopgørelserne, der indgår. Derfor beregnes et standardfradrag, der er korrigeret for antallet af skattepligtsdage for personer, der benytter standardfradraget.

Af basisregisteret udledes tre registre:

1. Det skatteorienterede indkomststatistikregister, uden begrænsninger på personer
2. Det personorienterede indkomststatistikregister, underlagt visse begrænsninger på personer, og
3. Det husstandsorienterede indkomststatistikregister, underlagt de samme begrænsninger som det personorienterede register, hvor alle variable er summeret over entydige husstande.

Befolkningsstatistik registeret Det grønlandske befolkningsstatistikregister opdateres årligt på baggrund af udtræk fra det danske Inderigsministeriums CPR-register og det regionale grønlandske folke-register KIA (Kalaallit Nunaanni Inuit Allattorsimaffiat). Befolkningsstatistikregisteret omfatter opgørelser over den samlede befolkning og dens fordeling efter demografiske kendetegn som køn, alder, bopæl, familieforhold, fødested m.m.. Registeret omfatter desuden opgørelser over befolkningens bevægelser; fødsler, dødsfald, flytninger, vandringer mv. Befolkningsstatistikregisterets husstandsopgørelser bliver dannet på baggrund af folkeregisterets adresseoplysninger pr 1. januar hvert år.

1.4 Registerproblemer

Pålidelighed De anvendte registres primære formål er varetagelse af administrative opgaver, og strukturen af data er derfor ikke tilrettelagt med henblik på statistiske formål. Det må antages, at registrene kan miste en del pålidelighed hvis de anvendes til opgaver, der ikke er deres egentlige formål. Alt andet lige antages det, at skattemyndighederne lægger stor vægt på at den indkomst, der ligger til grund for beskattningen, opgøres korrekt, men at bagvedliggende faktorer til den skattepligtige indkomst tillægges mindre betydning.

Slutopgørelserne modtages fra kommunerne efter at ligningen er afsluttet. Hvis der er ændringer i data efter indberetning til Grønlands Statistik, vil disse ikke blive inkluderet det pågældende år. Det er fx problematisk, hvis folk ikke afleverer selvangivelser, og kommunen derfor er nødsaget til at foretage en skønsmæssig ansættelse af den pågældendes indkomst. I disse tilfælde mister statistikken nogen pålidelighed.

*Forskellige
opgørelsetidspunkter*

Indkomststatistikregistret er en løbende opgørelse, forstået på den måde at alle personer der er skattepligtige i løbet af et år registreres. Befolkningsstatistikregisteret er derimod en statusopgørelse pr 1. januar det enkelte år. Herved kan der opstå inkonsistens mellem de personer, der optræder i begge registre. I de person- og husstandsorienterede indkomststatistikregistre er det kun fællesmængden af personer i begge registre, der er med. Således bliver personer, der har været skattepligtige i Grønland fra 1. februar til 1. december ikke medtaget i den person- eller husstandsorienterede statistik. De respektive ægtefæller vil ligeledes blive frasorteret.

Det skatteorienterede register er derimod ikke sammenkørt med befolkningsstatistikregistret.

1.5 Analyseenheder

*Fuldt og begrænset
skattepligtige personer*

Ifølge *landstingslov nr. 5 af 19. maj 1979*, senest ændret ved *landstingslov nr. 9 af 29. oktober 1999*, påhviler der fuld skattepligt for:

- Personer, der har bopæl i Grønland
- Personer, der uden at have bopæl i Grønland, opholder sig i landet for en periode af mindst seks måneders varighed

*Begrænset
skattepligt*

Begrænset skattepligt påhviler:

- Personer, der modtager enhver form for vederlag for personligt arbejde i tjenesteforhold, der er udført i Grønland eller om bord på skibe eller luftfartøjer, der er hjemmehørende i Grønland, medmindre arbejdet er udført under ophold af en varighed, som ikke overstiger 60 dage i sammenhæng, og den pågældende person fortsat er beskæftiget hos en arbejdsgiver, der ikke er hjemmehørende i Grønland
- Personer, der modtager enhver form for vederlag for personligt arbejde, der er udført i Grønland efter tjenesteforholdets ophør, herunder vederlag for indgåelse af konkurrenceklausul. Det er uden betydning, at berettigelsen og/eller størrelsen af det omhandlede vederlag afgøres ved dom, forlig i retten, voldgift eller lignende
- Personer, der modtager gage, løn eller lignende fra en grønlandsk arbejdsgiver, når tilflytningen til Grønland kortvarigt forsinkes på grund af flytning af bohøve, trafikforhold eller lignende
- Personer, der modtager gage, løn eller lignende fra en offentlig grønlandsk arbejdsgiver, når tilflytningen til Grønland forsinkes på grund af kortvarig deltagelse i kursus
- Personer der modtager uddannelsesstøtte, løn eller lignende under studium, uddannelse m.m. fra kilder i Grønland
- Personer, der modtager indkomst for virksomhed der udøves i Grønland som professionel kunster, idrætsmand eller lignende, herunder tilfælde, hvor indkomsten ikke tilfalder kunstneren eller idrætsmanden selv, men en anden person m.m.
- Personer, der er hjemmehørende i Grønland, der modtager godtgørelse af den i § 37, stk. 1 nr. 2 nævnte art for medlemskab, eller som medhjælp for bestyrelser, udvalg, kommissioner, råd og lignende,
- Personer, der modtager indkomst fra Grønland, der efter § 37, stk. 2, nr. 1, skal henregnes til A-indkomst
- Personer, der modtager udbytte fra et aktieselskab, anparts- eller andelsselskab mv., der er registreret som hjemmehørende i Grønland.

- Personer, der udøver et erhverv med fast driftssted i Grønland, deltager i en erhvervsvirksomhed med fast driftssted i Grønland, eller på anden måde er berettiget til en andel af omsætning, overskud eller lignende af en sådan virksomhed
- Personer, der udøver virksomhed ved frit erhverv fra et fast sted i Grønland, eller med henblik på udøvelsen af en sådan virksomhed, opholder sig mindst 90 dage i Grønland i sammenhæng eller deltager i en sådan virksomhed eller på anden måde er berettiget til andel i omsætning, overskud eller lignende af en sådan virksomhed
- Personer, der udøver virksomhed ved skibs- eller luftfart i det grønlandske territorium eller ved regelmæssig trafik mellem en plads i det grønlandske territorium og en plads udenfor deltager i en sådan virksomhed eller på anden måde er berettiget til andel i omsætning, overskud eller lignende af en sådan virksomhed
- Personer, der oppebærer royalties fra Grønland
- Personer, der oppebærer indkomst ved udleje eller bortforpagtning af virksomhed i Grønland
- Personer, der ejer fast ejendom i Grønland eller nyder indtægter af samme
- Personer, der oppebærer indkomst som lodtager i et i Grønland behandlet dødsbo

Analyseenheder i den person- og husstandsorienterede indkomststatistik

Den person- og husstandsorienterede indkomststatistik er underlagt følgende begrænsninger:

- Indeholder kun fuldt skattepligtige personer over 15 år
- For enlige er antallet af skattepligtige dage mere end 360
- For ægtepar er antallet af skattepligtige dage for begge ægtefæller mere end 360
- Personer hvis personnumre optræder to gange, dvs. under to forskellige kommuner, bliver sorteret fra. Disses ægtefæller bliver også frasorteret
- Personer, der ikke er registreret i CPR-registeret enten ved indgangen eller udgangen af året frasorteres. Disses ægtefæller frasorteres ligeledes
- Indeholder kun personer, hvor der er opgivet enten A- eller B-indkomst

Formål med begrænsning på antal skattepligtige dage

Formålet med begrænsningen på ovenstående personer er, at kunne give et mere præcist billede af fordelingen i befolkningens levevilkår. Begrænsningen betyder, at det ikke er hele den skattepligtige del af befolkningen, der underkastes analyse, men kun den del af befolkningen, der er i Grønland et helt år.

Uden disse begrænsninger ville statistikken blive forstyrret i så væsentligt omfang, at den ikke kunne vurderes som pålidelig: Hvis en stilling fx den første halvdel af året er besat af en person, der forlader Grønland, og derefter besættes af en person, der ankommer til Grønland i midten af året, vil disse to personer begge fremstå i statistikken med en halv årsindtægt. Inkluderes begge personer opnås der ikke et korrekt billede af de to personers levevilkår og muligheder for forbrug, da det må formodes de oppebærer en væsentlig indtægt den del af året, hvor de ikke opholder sig i Grønland.

En alternativ overvejelse er, at disse personers halve årsindtægt skulle opvejes til en hel årsindtægt, men da vil statistikken fremstå som om der er flere personer, der oppebærer en høj indtægt i løbet af et år i Grønland, end det faktisk er tilfældet. Det vurderes derfor, at det er mest hensigtsmæssigt at udelade personer, der ikke er fuldt skattepligtige hele året, og i stedet foretage en selvstændig belysning af disse personer.

Frasortering på skattepligtens omfang

Som det antydes ovenfor har personer med begrænset skattepligt oftest en løsere tilknytning til det grønlandske samfund end fuldt skattepligtige personer. Derfor vil det give et misvisende billede at medtage begrænsede skattepligtige personer i en statistik, der har til formål at belyse fordelingen af befolkningens indkomster.

Frasortering af personer, der ikke findes i befolkningsstatistikregisteret

Årsagen til at personer, der ikke findes i befolkningsstatistikregisteret ikke medtages i den personorienterede statistik, er at der ikke til disse personer kan knyttes et fødested, bopæl osv.

Analyseenheder i den skatteorienterede indkomststatistik

I den skatteorienterede indkomststatistik indgår alle personer, der har afleveret en selvangivelse. Der indgår således både begrænset skattepligtige og fuldt skattepligtige personer, samt personer under 15 år.

1.6 Kendetegn i forhold til personer og husstande

Et personligt kendetegn er traditionelt stillingsklassifikation, familietype, erhvervs-kendetegn, socioøkonomisk status, boligform, bopæl og uddannelse mv. Mange af disse kendetegn kan imidlertid ikke medtages i statistikken på grund af manglende data. De eneste nuværende tilgængelige kendetegn er de demografiske, som benyttes i Grønlands Statistiks befolkningsstatistik.

Nedenfor skitseres de kriterier indkomststatistikken fordeles efter:

Fødested

Fødestedskriteriet er et traditionelt statistisk mål, som også er anvendt i andre lande, fx Norge. Fødestedskriteriet med opdeling på personer *født i Grønland* og *født uden for Grønland* blev implementeret i statistik vedrørende Grønland i 1958. Før 1958 fordeltes statistikken fx efter *europæere*, *grønlandere* og *blandinger*. Denne demografiske opdeling er anvendt tilbage fra starten af 1800-tallet.

Fødestedskriteriet er ikke et præcist mål for hjemmehørende

Født i Grønland er ikke et præcist mål for *hjemmehørende* eller *grønlandere*. Det skal dog bemærkes, at ifølge *Sundhedsprofilundersøgelsen* fra 1994, er der god overensstemmelse mellem fødested og følelsen af at være grønlander, idet 97 pct. af dem, der var født i Grønland, følte sig som grønlandere og kun tre pct. følte sig som både grønlander og dansker. Overensstemmelsen var mindre for personer født i Danmark, hvor ca. 20 pct. følte sig som både grønlander og dansker og syv pct. som grønlandere (Kilde: Peter Bjerregaard, Tine Curtis, Frank Senderovitz, Ulla Christensen, Tine Par: *Livsstil og helbred i Grønland*, 1995).

Såfremt personer, der er født i Grønland opholder sig i Danmark, fx under uddannelse og får børn i Danmark, registreres deres børn som *født uden for Grønland*. Børn, der fødes i Grønland af forældre, der er født uden for Grønland, registreres som *født i Grønland*. Nye opgørelser fra Grønlands Statistik (*Grønlands befolkning 2001*) viser imidlertid, at disse grupper ikke er markante; Der er 297 personer, der er født i Grønland, hvor begge forældre er født uden for Grønland. Der er 322 personer, der er født uden for Grønland, hvor begge forældre er født i Grønland.

Indkomststatistik fordelt efter fødested skal læses med stor varsomhed

Indkomststatistik fordelt efter fødested skal læses med stor varsomhed, såfremt det ikke samtidig er muligt at belyse, hvorvidt og i hvilken grad fx uddannelse og profession påvirker indtjeningen. Der er således flere forvriddinger, der skal tages højde for, når fødestedskriteriet anvendes som attribut i indkomststatistikken. For det første skal det bemærkes, at fx takstmæssig hjælp til ledige ikke er inkluderet i hverken skattepligtig indkomst, bruttoindkomst eller skattepligtig indkomst efter skat. Desuden kan en større indtjening af folk født uden for Grønland være betinget af en længere arbejdsuge. Begge forhold, der ikke er mulighed for at belyse på baggrund af de nuværende data.

<i>Alder</i>	I de personorienterede tabeller er alder et kriterium som indkomststatistikken fordeles efter. Forskellene i indkomst kan ofte være helt åbenlyse mellem forskellige aldersgrupper, men i visse samfundstyper fx i enkelte bygder, kan det være af stor samfundsmæssig relevans at få belyst, hvilke aldersgrupper der har henholdsvis en stor og en lille arbejdsindkomst.
<i>Bosted</i>	Kendetegnet for bosted fordeles efter henholdsvis regioner, kommuner, byer og bygder. På den måde belyses den geografiske spredning af indkomster.
<i>Husstandstyper</i>	<p>Det er vigtigt at bemærke, at husstandstypen ikke må forveksles med familietyper. Som det tidligere er beskrevet sammensættes husstandene efter folkeregisteradressen pr 1. januar. Det vil sige, at husstande ikke nødvendigvis er sammensat på baggrund af familiære relationer.</p> <p>Husstandene er opdelt efter antal voksne og børn, så det fx er muligt at sammenligne indkomsterne mellem husstande med og uden børn, eller andre sammenligninger ud fra husstandens størrelse.</p> <p>I statistikken fordelt på husstandstyper bør det bemærkes, at summen af husstande ikke er lig summen af husstande i befolknings- eller boligstatistikken. Dette forhold skyldes begrænsningerne beskrevet i afsnit 1.5.</p>

1.7 Det grønlandske skattesystem

<i>Hvad er skat?</i>	Skat defineres normalt som obligatoriske ydelser fra den private til den offentlige sektor, hvortil der ikke er ikke knyttet nogen direkte modydelse.
<i>Den grønlandske indkomstskat</i>	<p>Den grønlandske <i>landstingslov om indkomstskat</i> vedtages af Landstinget og danner grundlaget for hjemlen til at opkræve skat af indkomst.</p> <p>I 1973 vedtog det danske Folketing, at der kunne inddrives kommuneskat i Grønland fra 1. januar 1975. Den minimale og maksimale kommuneskat blev fastsat til henholdsvis 15 pct. og 25 pct. Fra 1. januar 1979 blev der tillige udskrevet landsskat, som blev fastsat til 2 pct.. Landstingsloven om indkomstskat var baseret på et indkomstkildesystem, hvilket indebar at skatten skulle trækkes ved den eller de, der udbetalte indkomsten, og som efterfølgende afregnede med det offentlige. Den første lov om indkomstskat blev vedtaget af Landstinget 19. maj 1979 og trådte i kraft 1. januar 1980.</p>
<i>Arter af indkomstskat</i>	<p>I Grønland findes følgende typer af indkomstskat (direkte skat):</p> <ul style="list-style-type: none"> – Landsskat: Fastsættes hvert år af Landstinget, og tilfalder landskassen – Fælleskommunal skat: Fastsættes hvert år af Landstinget. Beløbet tilfalder i første omgang landskassen, hvorfra den opkrævede skat fordeles mellem kommunerne – Kommuneskat: Fastsættes hvert år af de enkelte kommunalbestyrelser, og tilfalder den enkelte kommune. Kommuneskatten må variere mellem 20 og 30 pct. – Særlig landsskat: Svares af dem for hvem Skattedirektoratet anses som skattekommune. Den særlige landsskat fastsættes hvert år af Landstinget – Udbytteskat: Skatten svares af det udbytte, som aktie- og anpartsselskaber udlodder til aktionærerne. Siden 1989 har udbytteskatten svaret til hjemstedskommunens skat – Selskabsskat: Skatten blev indført med virkning fra 1992, og er i dag fastsat til 35 pct. Selskabsskatten tillægges yderligere 6 pct., dvs. den samlede skat for selskaber – dog med visse undtagelser – er 37,1 pct. De 2,1 procentpoint tilfalder kommunen og ikke landskassen

<i>Principper i den Grønlandske skattelov</i>	Den vedtagne landstingslov om indkomstskat fra maj 1979 var baseret på proportional beskatning, så alle skulle betale lige meget af den opgjorte indkomst, der oversteg personfradraget. Princippet om proportional beskatning, kombineret med personfradrag, er stadig gældende.
<i>Fælleskommunal skat</i>	Med virkning fra 1. januar 1987 blev personfradraget forhøjet fra 20.000 kr. til 35.000 kr., og siden 1992 har fradraget for enlige været 40.000 kr. Denne forhøjelse af personfradraget påvirkede kommunerne i forskelligt omfang. Da beskatningsgrundlaget blev reduceret væsentligt for visse kommuner ved forhøjelse af personfradraget, indførtes en fælleskommunal skat. Alle kommuner var på den måde med til at betale for forhøjelsen af personfradraget. Den fælleskommunale skat blev fastsat til 3 pct., men har siden indkomståret 1992 været 4 pct. Landskassen blev ligeledes ramt af det øgede personfradrag, hvorfor landsskatten blev hævet med 1 procentpoint.
<i>Skattepligt</i>	I afsnit 1.5 blev det angivet, hvilke kriterier, der skal opfyldes for at kunne kategoriseres som henholdsvis fuld eller begrænset skattepligtig. Kongehuset og dets medlemmer er undtaget fra <i>landstingslov om indkomstskat</i> . Yderligere er Grønlands Hjemmestyre, kommunerne og staten og deres virksomheder og institutioner undtaget. Det samme gælder anerkendte trossamfund, kirkelige institutioner, uddannelsesmæssige og kulturelle organisationer.
<i>Sambeskatning</i>	Ægtefæller sambeskattes af deres indkomst. Det betyder, at en gift kvindes indkomst i statistikken ikke kan udskilles fra mandens og omvendt. Børn er selvstændigt skattepligtige.
<i>Skattekommuner</i>	Skattekommunen er den kommune i Grønland, hvor den skattepligtige person er bosiddende den 1. september i året før det respektive indkomstår.

1.8 Indkomst- og fradragsbegreber

<i>A-indkomst</i>	A-indkomst er enhver form for indkomst vedrørende løn, feriegodtgørelse, provision, pension og honorarer for medlemskab eller som medhjælp for bestyrelser, udvalg, kommissioner, råd og lignende. Indtjening i forbindelse med indhandling fra fangst, fiskeri, fåreavl og husflid medregnes også som A-indkomst. I forbindelse med A-indkomst betales en foreløbig skat.
<i>B-indkomst og skattefri B-indkomst</i>	B-indkomst er enhver form for indkomst, der hverken er A-indkomst eller udbytte. Det er især indkomst fra erhvervsvirksomhed, renter m.m. Alle enlige personer havde fra 1983 til og med 1992 en skattefri B-indkomst på 4.000 kr. Fra og med 1993 er beløbet 5.000 kr., og for ægtepar det dobbelte. B-indkomster under henholdsvis 5.000 kr. for enlige og 10.000 kr. for ægtepar vil således ikke figurere på selvangivelser og slutopgørelser (S31-skemaerne), og medregnes derfor ikke i bruttoindkomsten. Bruttoindkomsten vil således på landsplan være undervurderet med et beløb svarende til de skattefri B-indkomster.
<i>Bruttoindkomst</i>	Bruttoindkomst er summen af A-indkomst og B-indkomst, og således et udtryk for den samlede indtjening.
<i>Ligningsmæssige fradrag</i>	De ligningsmæssige fradrag kan antage to former: Alle skattepligtige personer havde i 2001et standardfradrag på 8.000 kr. Faktiske udgifter til at erhverve eller vedligeholde indkomsten, herunder renteudgifter og børnebidrag på mere end 8.000 kr., kan fratrækkes i stedet for standardfradraget. Dette benævnes det faktiske fradrag.
<i>Standardfradrag</i>	Standardfradragets størrelse fastsættes af Landstinget forud for det pågældende indkomstår. Der skal ikke dokumenteres fradrag op til det af Landstinget fastsatte fradrag.

<i>Faktisk fradrag</i>	Ved opgørelse af den skattepligtige indkomst kan eventuelle driftsomkostninger fradrages, dvs. udgifter som er anvendt til at erhverve, sikre og vedligeholde indkomsten, herunder også skattemæssige afskrivninger. Beløb anvendt til vedligeholdelse eller forsikring af den skattepligtiges ejendele, renter, børne- og hustrubidrag samt provisioner af gæld kan også fradrages.
<i>Skattepligtig indkomst</i>	Den skattepligtige indkomst opgøres på grundlag af indkomsten i indkomståret. Er en person ikke skattepligtig i Grønland hele indkomståret nedsættes såvel standard- som personfradrag forholdsmæssigt. Den skattepligtige indkomst omfatter de samlede årsindtægter uden hensyntagen til om indtægterne stammer fra Grønland eller ej. Renter indkomstbeskattes i det indkomstår, hvor renterne betales. Den skattepligtige indkomst omfatter fx indtægter fra erhvervsomkostning, indtægter i form af udbytte af aktier og anparter, indtægter fra boligudlejning, forpagtning og lignende. Afkastet af livsforsikringer og pensionsordninger indgår endvidere i den skattepligtige indkomst. Ved opgørelse af den skattepligtige indkomst fratrækkes standardfradraget eller værdien af de faktiske fradrag fra bruttoindkomsten. For en detaljeret beskrivelse af den skattepligtige indkomst henvises til kapitel 3 i <i>landstingslov om indkomst</i> .
<i>Personfradrag</i>	Personfradragets størrelse fastsættes af Landstinget forud for indkomståret. For ægtepar indrømmes to personfradrag.
<i>Skalaindkomst</i>	Skalaindkomsten er den indkomst, hvorfra skatten beregnes. Skalaindkomsten er den skattepligtige indkomst fratrukket personfradraget.
<i>Indkomst efter skat versus disponibel indkomst</i>	Den skattepligtige indkomst efter skat er bruttoindkomsten fratrukket skatten. Den skattepligtige indkomst efter skat, som defineret her, er ikke et udtryk for den disponible indkomst, da offentlige ydelser, der ikke er skattepligtige ikke er inkluderet. Den skattepligtige indkomst efter skat underestimerer den reelle mulighed for forbrug af tre grunde: <ol style="list-style-type: none"> 1. Ikke-skattepligtige sociale ydelser er ikke inkluderet i indkomsten efter skat 2. Forbrug af naturalier, dvs. ikke-monetære værdier, er ikke inkluderet 3. Skattefri B-indkomst medregnes ikke
<i>Disponibel husstandsindkomst</i>	Den disponible indkomst er indkomsten efter skat, som defineret ovenfor, tillagt ikke-skattepligtige sociale ydelser. Disse ydelser omfatter offentlig hjælp, børnetilskud, boligbørnetilskud i udlejningsboliger, boligsikring, børnetillæg til pensionister og førtidspensionister. Da flere af disse ydelser kun kan henføres til en husstand og ikke en person, er der kun opgjort disponible indkomster for husstandene. Det er dog fortsat ikke muligt at indregne forbrug af naturalier og den skattefri B-indkomst.
<i>Skattetryk</i>	Indkomstskattetrykket er et udtryk for, hvor stor del af den samlede bruttoindkomst, der går til skat. Opretholder et ægtepar 300.000 kr. i bruttoindkomst (her A-indkomst), vil de skulle betale skat af (300.000 kr. – 96.000 kr. = 204.000 kr.). Med en gennemsnitlig skattesats på 41,7 procent vil ægteparret betale 85.068 kr. i skat, hvilket svarer til et skattetryk på 28,4 procent.

Eksempel på beregning af skat, skattetryk og indkomstbegreber

Antagelse for beregninger	Eksempel 1	Eksempel 2
År	2002	2002
Skatteomfang	Fuldt	Fuldt
Antal skattepligtsdage i Grønland	365	280
Civilstand	Enlig	Gift
Standardfradrag	8.000	$(16.000/365) * 280$ = 12.274
Personfradrag	40.000	$(80.000/365) * 280$ = 61.370
A-indkomst	100.000	240.000
B-indkomst	20.000	0
Heraf skattefri B-indkomst	5.000	

Eksempel på beregning af skat, skattetryk og indkomstbegreber

Antagelse for beregninger	Eksempel 1	Eksempel 2
Bruttoindkomst	120.000	240.000
Skattepligtig indkomst = Bruttoindkomst – ligningsmæssige fradrag – fri B-indkomst	107.000	227.726
Skalaindkomst = Skattepligtig indkomst - personfradrag	67.000	166.356
Skattebetaling ved 40 % = $0,4 * skalaindkomst$	26.800	66.542
Skattepligtig indkomst efter skat	93.200	173.458
Skattetryk = $(skat/bruttoindkomst) * 100$	22,33 pct.	27,73 pct.

1.9 Statistiske mål

I en statistisk fremstilling af data kan det være hensigtsmæssigt at belyse data med et enkelt eller få statistiske mål. Et statistisk mål kan med et enkelt tal sammenfatte bestemte egenskaber ved et sæt observationer. I indkomststatistik er man typisk interesseret i et mål for indkomsternes niveau og spredning omkring niveauet.

Median og 50 pct.-fraktil Såfremt alle indkomster rangordnes efter størrelse, angiver den midterste værdi medianen. Medianen er således den værdi, der deler datasættet i to lige store dele, hvor den ene del har værdier, der er større end medianen, og den anden del har værdier, der er mindre end medianen. Medianen betegnes også 50 pct.-fraktilen.

Deciler og kvartiler Rangordnes alle indkomster efter størrelse, og inddeles i ti lige store grupper, fremkommer decilgrupper. De 10 pct. med de laveste indkomster betegnes som den 1. decil eller den 1. decilgruppe. Ligeledes vil de 10 pct. af befolkningen, der har den højeste indkomst, være i den 10. decilgruppe. Det kan desuden nævnes, at 1. decil svarer til 10 pct.-fraktilen.

Kvartiler Kvartiler er baseret på samme princip om rangordning efter størrelse, dog med den forskel, at befolkningen kun opdeles i fire lige store grupper. 1. kvartil svarer til 25 pct.-fraktilen.

Gennemsnit Ved henvisning til gennemsnittet, er der tale om det aritmetiske gennemsnit. Gennemsnittet udregnes ved at tage summen af alle indkomster og dividere med antallet af observationer.

<i>Spredningsmål</i>	To vidt forskellige sæt af data kan have samme gennemsnit, selvom de to sæt af data er meget forskellige. Det ene sæt af data kan tænkes at bestå af personer, der alle næsten tjener det samme. Det andet sæt af data kan bestå af personer, hvor den ene halvdel af befolkningen næsten ingen indkomst har, og den anden del af befolkningen har store indkomster. Da sådanne sæt af data kan have samme gennemsnit, er det vigtigt at få belyst, hvordan indkomsterne fordeler sig i forhold til gennemsnittet. De almindelige statistiske spredningsmål benyttes traditionelt ikke i indkomststatistik. Derimod benyttes fordelingsmålene maksimal udjævningsprocent og ginikoefficient.
<i>Maksimal udjævningsprocent</i>	Den maksimale udjævningsprocent er et mål for graden af ulighed i indkomstfordelingen. Den maksimale udjævningsprocent udtrykker på den måde, hvor stor del af indkomstmassen, der skal flyttes fra personer med indkomster over gennemsnittet til personer med indkomster under gennemsnittet, for at sikre en fuldstændig lige indkomstfordeling.
<i>Ginikoefficient</i>	Ginikoefficienten er – som den maksimale udjævningsprocent – et mål for graden af uligheder i indkomsterne i befolkningen. Ved en fuldstændig lige fordelingen af indkomsterne vil ginikoefficienten være 0. Jo mere ulige fordelingen er, des mere vil ginikoefficienten nærme sig 1.
<i>Beregning af ginikoefficient</i>	Udregnes den akkumulerede indkomstmasse og indtegnes denne i et diagram, hvor y-aksen angiver andelen af indkomstmassen og x-aksen andelen af dem, der modtager en indkomst, fås den såkaldte Lorenz-kurve. I samme diagram indtegnes en ret linje med start i Origo og med en hældningskoefficient på 1, svarende til en hældning på 45 grader. Forholdet mellem det areal, der fremkommer mellem Lorenz-kurven, den rette linje og hele trekanten under den rette linje, er ginikoefficienten.

Kapitel 2. Indblik i indkomstniveauet og indkomstfordelingen i Grønland

Oversigt 2.1. Udviklingen i personlige indkomster og skatter mv. 1992-2001.

	1992	1993	1994	1995	1996	1997	1998	1999	2000	2001
	Mio. kr. i alt									
Skattepligtig indkomst	5.040	4.955	5.056	5.360	5.492	5.605	5.966	6.186	6.539	6.741
Slutskat	1.435	1.426	1.472	1.520	1.643	1.683	1.837	1.913	2.054	2.130
Indkomst efter skat	3.605	3.529	3.584	3.840	3.849	3.922	4.129	4.273	4.485	4.611
Ikke-skattepligtige sociale ydelser	172	197	266	300	369	406	386
Disponibel indkomst	3.777	3.726	3.850	4.140	4.218	4.328	4.515
	Indkomst i kr.									
skattepligtig indkomst pr. ansættelse	135.622	135.106	135.954	142.796	144.018	146.444	154.852	156.941	163.823	168.829
Indkomst pr. skattepligtig person	113.483	113.120	113.259	118.283	119.376	121.410	128.034	130.465	137.663	141.976
	Antal									
Antal ansættelser	37.162	36.675	37.189	37.536	38.134	38.274	38.527	39.416	39.915	39.928
Antal skattepligtige	44.412	43.803	44.641	45.315	46.006	46.166	46.597	47.415	47.500	47.480

I oversigt 2.1 er den samlede skattepligtige indkomst samt de ikke-skattepligtige sociale ydelser og slutskatterne opgjort.

Ved at trække slutskatterne fra den samlede skattepligtige indkomst og tillægge ikke-skattepligtige sociale ydelser, fås den samlede disponible indkomst. Ses der bort fra forbruget af egen fangst og jagt udtrykker den disponible indkomst det beløb, der er til rådighed til forbrug og opsparing.

Efter en periode i starten af 1990'erne med faldende indkomster vendte udviklingen, så der fra 1993 til og med 2001 har været stigende skattepligtige indkomster. Det skal bemærkes, at de samlede skattepligtige indkomster ikke er i overensstemmelse med tidligere opgørelser fra 1997 og 1998. Dette skyldes, at materialet til indkomststatistikken er revideret.

Tabel 2.1. **Gennemsnitlige indkomster pr. skattepligtig fordelt på kommuner i 2001**

	Bruttoindkomst	Skattepligtig indkomst	Skattepligtig indkomst efter skat
	Kroner		
Hele landet	169.256	146.238	123.899
Nanortalik	114.355	95.908	88.396
Qaqortoq	171.595	138.097	127.667
Narsaq	162.613	127.256	123.617
Ivittuut	330.086	317.273	231.617
Paamiut	153.158	114.835	118.933
Nuuk	227.649	205.151	160.222
Maniitsoq	140.922	128.639	102.076
Sisimiut	178.119	156.778	129.766
Kangaatsiaq	122.574	91.371	98.549
Aasiaat	130.266	121.353	93.373
Qasigiannguit	162.821	125.887	123.503
Ilulissat	158.521	142.667	113.977
Qeqertarsuaq	167.543	133.291	125.863
Ummannaq	144.384	109.369	114.254
Upernavik	111.562	95.294	86.574
Qaanaaq	109.279	103.049	79.513
Ammassalik	134.148	102.553	104.432
Ittoqortoormiit	122.684	109.143	90.588
Uden for kommunal inddeling	292.134	276.045	209.212

Det fremgår af tabel 2.1, at der er forskelle i indkomsterne kommunerne imellem. Definition af bruttoindkomst, skattepligtig indkomst samt skattepligtig indkomst efter skat er angivet i kapitel 1.

Det skal i denne forbindelse bemærkes, at den skattepligtige indkomst efter skat ikke er identisk med den disponible indkomst, idet ikke-skattepligtige sociale ydelser, fx offentlig hjælp og boligsikring mv., ikke indgår i begrebet.

Størrelsen af faktiske fradrag, der ligger ud over standardfradraget kan have betydning for, hvor stor forskel der er mellem bruttoindkomst og den skattepligtige indkomst, og derved i forskellene mellem de enkelte kommuner. I områder uden for kommunal inddeling samt i Ivittuut kommune findes de højeste gennemsnitlige indkomster. I Qaanaaq kommune har indbyggerne den laveste skattepligtige indkomst efter skat. For uddybning af tabellen henvises til kapitel 4 og 6.

Figur 2.1 Gennemsnitlige indkomster pr. skattepligtig fordelt på kommuner i 2001

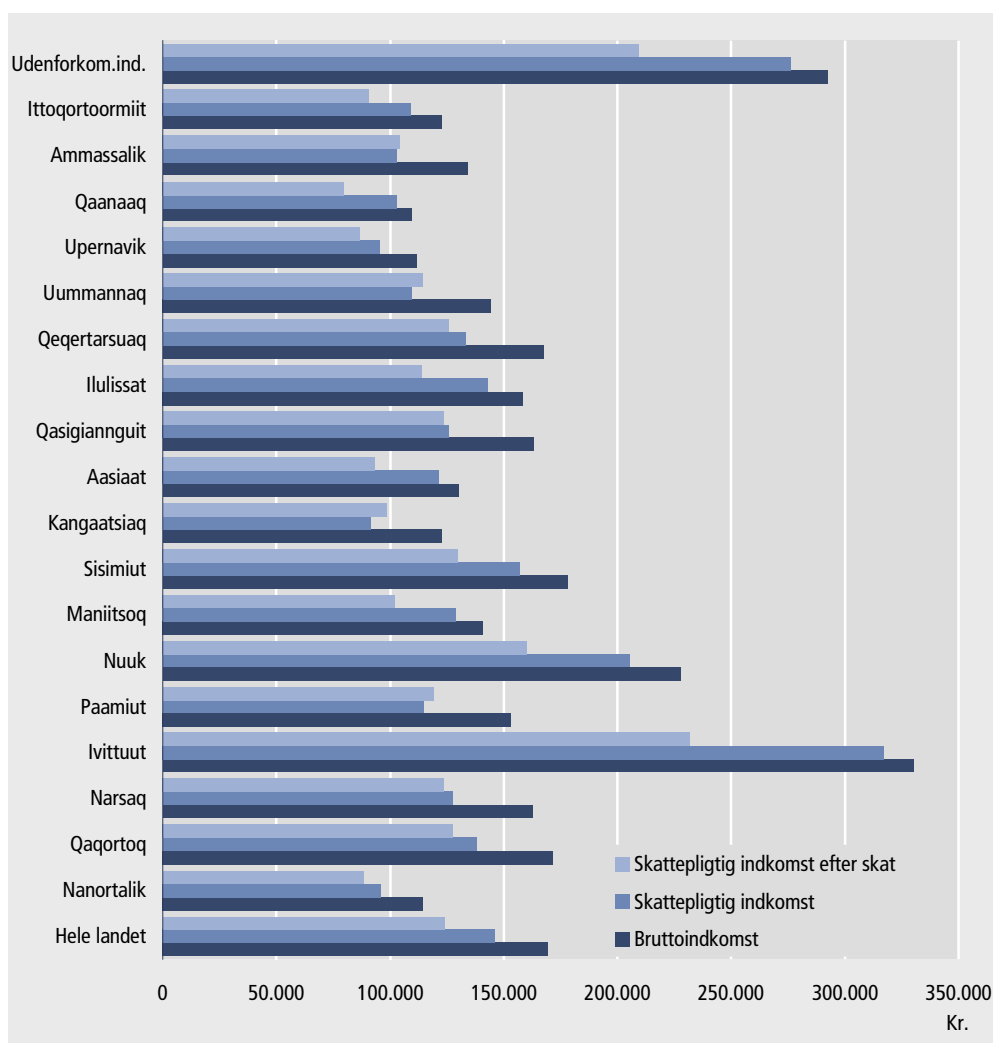

Tabel 2.2 Indkomstfordeling i 2001

	Hele landet	1. decil	2. decil	3. decil	4. decil	5. decil	6. decil	7. decil	8. decil	9. decil	10. Decil
Gennemsnit i kroner											
Enlig - indkomst efter skat	107.453	971	26.197	49.666	65.178	72.893	85.778	106.092	132.561	176.295	358.812
Enlig - Bruttoindkomst	146.554	4.947	26.228	50.978	75.737	89.875	110.605	145.205	189.067	259.918	512.849
Ægtepar - indkomst efter skat	308.360	67.290	124.975	153.589	185.132	220.889	261.332	303.247	355.088	431.819	979.678
Ægtepar - bruttoindkomst	422.272	95.371	142.496	188.902	241.213	300.282	366.022	434.607	516.622	634.550	1.301.924
Maksimal indkomst i kroner											
Enlig - indkomst efter skat		14.880	39.085	57.546	71.268	77.053	95.359	117.801	149.609	209.712	
Enlig - Bruttoindkomst		14.926	39.090	62.464	88.812	95.792	127.154	164.919	216.779	313.987	
Ægtepar - indkomst efter skat		117.600	137.327	169.283	202.591	240.274	280.646	327.132	386.632	489.194	
Ægtepar - bruttoindkomst		133.224	160.301	215.047	268.495	333.775	399.087	472.750	565.072	723.521	
Procentvis fordeling af indkomstmassen											
Enlig - indkomst efter skat	100,00	0,09	2,44	4,62	6,07	6,78	7,99	9,87	12,34	16,41	33,40
Enlig - Bruttoindkomst	100,00	0,34	1,79	3,48	5,17	6,13	7,55	9,91	12,90	17,73	35,00
Ægtepar - indkomst efter skat	100,00	2,18	4,06	4,98	6,01	7,17	8,47	9,84	11,51	14,01	31,79
Ægtepar - bruttoindkomst	100,00	2,26	3,38	4,47	5,72	7,12	8,66	10,30	12,22	15,04	30,85

Ifølge tabel 2.2 havde enlige i hele Grønland en gennemsnitlig bruttoindkomst på 146.554 kr. i 2001. De 10 pct. af enlige med de højeste indkomster, dvs. den 10. decilgruppe, havde en gennemsnitlig skattepligtig indkomst efter skat på 358.812 kr. i 2001. For definition af decilgrupper henvises til omtalen i kapitel 1.

Det ses endvidere, at 80 pct. af alle ægtepar i 2001 havde en bruttoindkomst under 565.072 kr., hvilket fremgår af afsnittet maksimal indkomst i kroner. Det fremgår ligeledes, at 50 pct. af alle ægtepar havde mindre end 240.274 kr. i skattepligtig indkomst efter skat.

I tabellens afsnit vedrørende den procentvise fordeling af indkomstmassen fremgår det, at de 10 pct. af de enlige med de højeste indkomster opretholder 35 pct. af bruttoindkomstmassen for enlige i Grønland. For ægtepar er tallet 30,85 pct..

Tabel 2.2 viser således, at der er en gruppe bestående af den 10. decil, der opretholder over 30 pct. af den samlede indkomstmasse i Grønland. Dette gælder for såvel bruttoindkomsten som for den skattepligtige indkomst efter skat. Det skal imidlertid bemærkes, at ikke-skattepligtige sociale ydelser ikke er tillagt de skattepligtige indkomster i tabel 2.2, hvorfor fordelingen må formodes at være mere ulige end den faktisk er. I kapitel 5 er der foretaget beregninger af de disponible indkomster, herunder fordelingsmål.

Det er desværre ikke muligt at foretage en sammenligning af den grønlandske indkomstfordeling med andre lande. Dette skyldes først og fremmest sambeskatningen i Grønland, der medfører, at gifte kvinders indkomst ikke kan adskilles fra mandens.

Det skal ligeledes bemærkes, at ikke-monetære indkomster såsom værdien af fangst til egent forbrug ikke indgår i statistikken. Den nuværende indkomststatistik kan derfor ikke tolkes som den enkelte borgers forbrugsmulighed.

Tabel 2.3. Procentvis fordeling af den personlige indkomstmasse i 2001

	Bruttoindkomst		Skattepligtig indkomst efter skat	
	Procent	Akkumuleret procent	Procent	Akkumuleret procent
1. decil	0,56	0,6	0,8	0,8
2. decil	2,5	3,06	3,4	4,1
3. decil	4,02	7,08	4,9	9,0
4. decil	5,17	12,25	5,8	14,8
5. decil	6,32	18,57	6,8	21,6
6. decil	8,15	26,72	8,3	29,8
7. decil	10,31	37,03	10,1	39,9
8. decil	12,97	50,00	12,3	52,2
9. decil	16,87	66,87	15,7	67,9
10. decil	33,13	100,00	32,7	100,0
Maksimal udjævningsprocent	33,44		30,9	

Tabel 2.3 viser, hvor stor en del af de samlede indkomster hver enkelt decilgruppe opretholder. Eksempelvis ses det under bruttoindkomst, akkumuleret procent, at 70 pct. af befolkningen tilsammen opretholder 37,03 pct. af bruttoindkomstmassen. I kolonnen skattepligtig indkomst efter skat fremgår det, at 70 pct. af befolkningen sidder på 39,9 pct. af den samlede skattepligtige indkomst efter skat. Det fremgår således at indkomstskaften har en vis omfordelende effekt. Dette er illustreret grafisk i figur 2.2.

Det skal understreges, at inddragelse af ikke-skattepligtige sociale ydelser, skattefri B-indkomst samt naturalier, vil resultere i en mere lige indkomstfordeling. Fraværet af

specielt de ikke-skattepligtige sociale ydelser, der fortrinsvis tilfalder de lavere indkomstgrupper, betyder at billedet bliver mere skævt end det reelt er i forhold til mulighederne for forbrug. I kapitel 5 indgår de ikke-skattepligtige ydelser i beregningerne af de disponible husstandsindkomster.

Figur 2.2. Indkomstskattens omfordeling i 2001

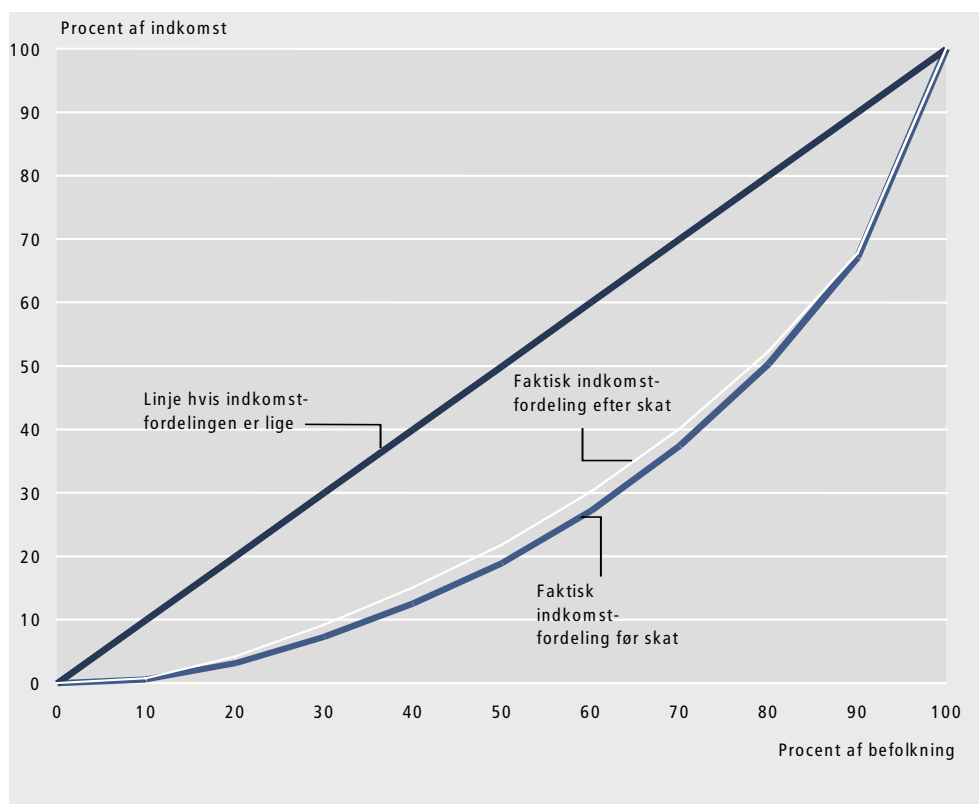

Figuren illustrerer tabel 2.3. Den kurve, der er tættest på den skrå lige linje angiver henholdsvis fordelingen af indkomstmassen efter skat og før skat. Jo tættere kurven ligger på den skrå lige linje, des mere lige er indkomstfordelingen. Det fremgår således af figuren, at indkomstskatten har en vis omfordelende virkning, idet linjen baseret på "indkomster efter skat" er tættere på den 45-graders linje, som illustrerer en lige indkomstfordeling. Da ikke-skattepligtige sociale ydelser og naturalier ikke indgår i statistikken, skal figuren tolkes med varsomhed. De lavere indkomstgrupper vil, med tillæg af de sociale ydelser, der ikke er skattepligtige, være bedre stillet end det umiddelbart fremgår af figuren.

Tabel 2.4. Maksimal personlig indkomst fordelt på deciler i 2001

	Bruttoindkomst	Skattepligtig indkomst efter skat
	Kroner	
1. decil	24.827	24.715
2. decil	57.195	53.912
3. decil	78.257	66.589
4. decil	92.887	75.279
5. decil	121.112	91.769
6. decil	154.480	111.517
7. decil	194.307	135.992
8. decil	246.242	168.854
9. decil	331.594	222.405

Tabel 2.4 på foregående side viser, hvor meget en bestemt andel af alle personer opretholder i indkomst. Eksempelvis fremgår det, at 50 pct. af alle skattepligtige personer har en skattepligtig indkomst efter skat, der er mindre end 91.769 kr., samt at 90 pct. af befolkningen har en bruttoindkomst, der er mindre end 331.594 kr. Til sammenligning har 90 pct. af befolkningen en skattepligtig indkomst efter skat, der er mindre end 222.405 kr. For en uddybning af tabellen henvises til kapitel 4.

Tabel 2.5. **Fordeling af husstandsindkomstmassen i 2001**

	Bruttoindkomst		Skattepligtig indkomst efter skat	
	Procent	Akkumuleret procent	Procent	Akkumuleret procent
	1. decil	1,08	1,08	1,37
2. decil	2,62	3,70	2,95	4,32
3. decil	3,60	7,30	3,93	8,25
4. decil	4,93	12,23	5,27	13,52
5. decil	6,50	18,73	6,70	20,22
6. decil	8,26	26,99	8,32	28,54
7. decil	10,36	37,35	10,18	38,72
8. decil	12,94	50,29	12,55	51,27
9. decil	16,70	66,99	15,98	67,25
10. decil	33,01	100,00	33,16	100,00
Maksimal udjævningsprocent	33,15		32,06	

Tabel 2.5 viser blandt andet, at 10 pct. af alle husstande råder over ca. en tredjedel af den samlede brutto-indkomstmasse samt de skattepligtige indkomster efter skat. For en uddybning af tabellen henvises til kapitel 5.

Tabel 2.6 **Maksimal husstandsindkomst fordelt på deciler i 2001**

Decilgrupper	Bruttoindkomst	Skattepligtig indkomst efter skat
	Kroner	
1. decil	69.878	60.826
2. decil	94.913	77.335
3. decil	139.090	112.969
4. decil	187.302	143.694
5. decil	241.667	179.978
6. decil	305.078	220.912
7. decil	379.373	271.127
8. decil	480.188	337.346
9. decil	638.036	443.135

Af tabel 2.6 fremgår det, at halvdelen af alle husstande i Grønland havde en husstandsindkomst efter skat, der var mindre end 179.978 kr. i 2001. For en uddybning se kapitel 5.

Tabel 2.7 **Udviklingen i indkomstfordelingen for ægtepar og enlige, 1991-2001**

	Ægtepar	Enlige
	— Maksimal udjævningsprocent —	
1991	25,4	34,3
1992	25,6	34,5
1993	26,5	35,2
1994	26,4	35,3
1995	26,6	35,2
1996	27,1	33,7
1997	26,2	35,1
1998	25,9	33,5
1999	26,0	33,7
2000	25,6	33,5
2001	26,4	34,2

Den maksimale udjævningsprocent udtrykker, hvor stor en del af indkomstmassen, der skal flyttes fra personer med en skattepligtig indkomst over gennemsnittet, til personer med en skattepligtig indkomst under gennemsnittet, for at opnå en lige indkomstfordeling. Tabel 2.7 viser således, at der i perioden fra 1991 til 2001 har været en svag tendens til en mere ulige indkomstfordeling blandt ægtepar, hvorimod indkomstfordelingen blandt enlige stort set er uændret i perioden. For en specifikation af beregningerne henvises til tabel 6.11.

Tabel 2.8. **Gennemsnitlig skattepligtig indkomst for ægtepar og enlige med mere end 360 skattepligtsdage i perioden 1991-2001**

	Enlige	Ægtepar
	— Kroner —	
1991	104.944	262.194
1992	102.669	263.713
1993	102.490	264.837
1994	103.210	267.688
1995	106.885	280.231
1996	108.272	289.213
1997	110.642	297.370
1998	117.744	314.572
1999	119.086	324.699
2000	126.322	338.116
2001	128.393	355.817

Figur 2.3 **Udviklingen i skattepligtig indkomst for enlige og ægtepar, 1991-2001**

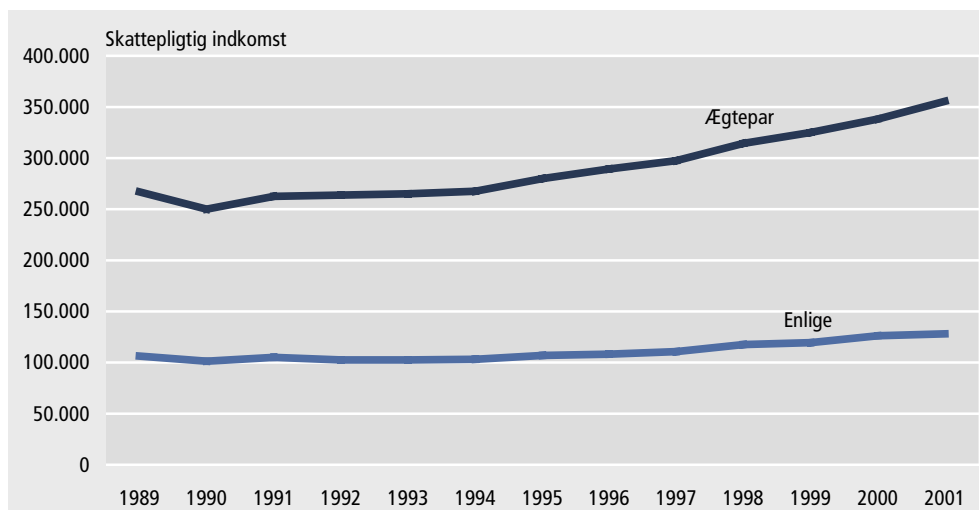

Såvel ægtepar som enlige har gennem de seneste ti år oplevet stigende indkomster. Størst har stigningen været for ægtepar. Det bør bemærkes, at indkomsterne er angivet i løbende priser.

Kapitel 3 Skatteorienteret indkomststatistik

Tabel 3.1 Udvikling i skattesatser fra 1983 til 2003 i pct.

År		Nan	Qaq	Nar	Ivi	Paa	Nuuk	Man	Sis	Kan	Asi	Qas	Illu.	Qeq	Uum	Upe	Qaa	Am	Itt	Fælles komm. skat	Landskat	Landskat	Særlig landskat	Inddeling	Omr. U.f. kom.	Gennemsnitlig udskriv. pct.
1983	Kommuneskat	25	22	18	15	19	18	19	17	23	20	25	20	22	20	19	18	23	20			3	15	18	20,2	
	Samlet skat	28	25	21	18	22	21	22	20	26	23	28	23	25	23	22	21	26	23						23,2	
1984	Kommuneskat	25	24	18	15	21	18	21	17	24	23	25	22	22	20	20	20	25	23			4	17	21	21,3	
	Samlet skat	29	28	22	19	25	22	25	21	28	27	29	26	26	24	24	24	29	27						25,3	
1985	Kommuneskat	25	24	20	15	23	19	23	19	25	25	25	24	22	20	21	22	25	23			4	17	21	22,2	
	Samlet skat	29	28	24	19	27	23	27	23	29	29	29	28	26	24	25	26	29	27						26,2	
1986	Kommuneskat	25	24	22	15	23	21	23	21	23	25	25	24	22	21	22	23	25	23			6	20	26	22,6	
	Samlet skat	31	30	28	21	29	27	29	27	29	31	31	30	28	27	28	29	31	29						28,6	
1987	Kommuneskat	25	24	24	20	26	21	23	21	26	25	25	23	23	23	22	23	25	25	3	7	23	30	23,6		
	Samlet skat	35	34	34	30	36	31	33	31	36	35	35	33	33	33	32	33	35	35						33,6	
1988	Kommuneskat	25	22	24	20	26	21	23	21	26	28	25	23	24	24	22	24	25	25	3	10	23	33	23,8		
	Samlet skat	38	35	37	33	39	34	36	34	39	41	38	36	37	37	35	37	38	38						36,8	
1989	Kommuneskat	25	22	24	20	26	21	23	21	26	28	29	23	25	25	22	24	25	25	3	10	23	33	24,1		
	Samlet skat	38	35	37	33	39	34	36	34	39	41	42	36	38	38	35	37	38	38						37,1	
1990	Kommuneskat	25	23	24	20	26	22	23	23	26	28	29	26	25	25	22	24	25	25	3	10	23	33	24,5		
	Samlet skat	38	36	37	33	39	35	36	36	39	41	42	39	38	38	35	37	38	38						37,5	
1991	Kommuneskat	25	26	24	20	26	24	24	23	26	28	29	26	25	25	22	26	25	25	3	10	23	33	24,9		
	Samlet skat	38	39	37	33	39	37	37	36	39	41	42	39	38	38	35	39	38	38						37,9	
1992	Kommuneskat	25	27	26	20	26	25	26	24	26	28	29	26	25	26	22	26	25	25	4	11	24	35	25,4		
	Samlet skat	40	42	41	35	41	40	41	39	41	43	44	41	40	41	37	41	40	40						40,4	
1993	Kommuneskat	25	27	28	20	26	25	28	24	26	28	29	26	26	26	23	26	26	25	4	11	24	35	25,8		
	Samlet skat	40	42	43	35	41	40	43	39	41	43	44	41	41	41	38	41	41	40						40,8	
1994	Kommuneskat	26	27	29	20	28	25	28	25	26	28	29	27	27	26	23	26	26	26	4	11	24	35	26,2		
	Samlet skat	41	42	44	35	43	40	43	39	41	43	44	42	42	41	38	43	42	41						41,3	
1995	Kommuneskat	26	27	29	20	28	25	28	25	26	28	29	27	27	26	23	28	27	26	4	11	24	35	26,4		
	Samlet skat	41	42	44	35	43	40	43	40	41	43	44	42	42	41	38	43	42	41						41,4	
1996	Kommuneskat	27	27	29	20	28	25	28	25	27	28	29	27	26	26	25	28	27	27	4	11	24	35	26,6		
	Samlet skat	42	42	44	35	43	40	43	40	42	43	44	42	41	41	40	43	42	42						41,6	
1997	Kommuneskat	27	27	29	20	28	25	28	25	27	28	29	27	25	26	25	28	27	27	4	11	24	35	26,6		
	Samlet skat	42	42	44	35	43	40	43	40	42	43	44	42	40	43	40	43	42	42						41,7	
1998	Kommuneskat	27	28	29	20	28	25	28	25	27	28	29	27	26	26	25	28	27	27	4	11	24	35	26,7		
	Samlet skat	42	43	44	35	43	40	43	40	42	43	44	42	41	41	40	43	42	42						41,7	
1999	Kommuneskat	27	28	29	20	28	25	28	25	27	28	29	27	28	26	25	28	27	27	4	11	24	35	26,8		
	Samlet skat	42	43	44	35	43	40	43	40	42	43	44	42	43	41	40	43	42	42						41,8	
2000	Kommuneskat	27	28	28	20	28	25	27	25	27	28	29	27	28	26	25	28	27	27	4	11	24	35	26,7		
	Samlet skat	42	43	43	35	43	40	42	40	42	43	44	42	43	41	40	43	42	42						41,7	
2001	Kommuneskat	27	28	28	20	28	25	27	25	27	28	29	27	28	26	25	28	27	27	4	11	24	35	26,7		
	Samlet skat	42	43	43	35	43	40	42	40	42	43	44	42	43	41	40	43	42	42						41,7	
2002	Kommuneskat	27	28	28	20	28	25	27	25	27	28	29	27	28	27	25	28	27	27	4	11	24	35	26,7		
	Samlet skat	42	43	43	35	43	40	42	40	42	43	44	42	43	42	40	43	42	42						41,7	
2003	Kommuneskat	27	28	28	20	28	25	26	25	27	28	29	27	28	28	26	28	27	27	4	11	24	35	26,8		
	Samlet skat	42	43	43	35	43	40	41	40	42	43	44	42	43	43	41	43	42	42						41,8	

Læsevejledning: I tabellen gengives den kommunale udskrivningsprocent i årene 1983-2003. Den samlede trækprocent for borgere er ligeledes gengivet.

Eksempelvis fremgår det, at borgere i Aasiaat kommune i 1991 havde en samlet trækprocent på 41. For en beskrivelse af det grønlandske skattesystem henvises til kapitel 1.

Tabel 3.2.

Udvikling i fradrag fra 1983 til 2003 i kroner

	Personfradrag		Standardfradrag		Skattefri B-indkomst	
	Enlige	Ægtepar	Enlige	Ægtepar	Enlige	Ægtepar
1983	20.000	40.000	4.000	8.000	4.000	8.000
1984	20.000	40.000	4.000	8.000	4.000	8.000
1985	20.000	40.000	4.000	8.000	4.000	8.000
1986	20.000	40.000	4.000	8.000	4.000	8.000
1987	35.000	70.000	4.000	8.000	4.000	8.000
1888	35.000	70.000	4.000	8.000	4.000	8.000
1989	35.000	70.000	4.000	8.000	4.000	8.000
1990	35.000	70.000	6.000	12.000	4.000	8.000
1991	35.000	70.000	6.000	12.000	4.000	8.000
1992	40.000	80.000	6.000	12.000	4.000	8.000
1993	40.000	80.000	6.000	12.000	5.000	10.000
1994	40.000	80.000	6.000	12.000	5.000	10.000
1995	40.000	80.000	6.000	12.000	5.000	10.000
1996	40.000	80.000	6.000	12.000	5.000	10.000
1997	40.000	80.000	6.000	12.000	5.000	10.000
1998	40.000	80.000	6.000	12.000	5.000	10.000
1999	40.000	80.000	8.000	16.000	5.000	10.000
2000	40.000	80.000	8.000	16.000	5.000	10.000
2001	40.000	80.000	8.000	16.000	5.000	10.000
2002	40.000	80.000	8.000	16.000	5.000	10.000
2003	40.000	80.000	8.000	16.000	5.000	10.000

Tabel 3.3

Teoretisk skattetryk i 2003

Bruttoindkomst	Enlige			Ægtepar		
	Skalaindkomst	Skattebetaling	Skattetryk	Skalaindkomst	Skattebetaling	Skattetryk
	Kroner		Procent	Kroner		Procent
0	0	0	0,0	0	0	0,0
20.000	0	0	0,0	0	0	0,0
40.000	0	0	0,0	0	0	0,0
60.000	12.000	5.016	8,4	0	0	0,0
80.000	32.000	13.376	16,7	0	0	0,0
100.000	52.000	21.736	21,7	4.000	1.672	1,7
120.000	72.000	30.096	25,1	24.000	10.032	8,4
140.000	92.000	38.456	27,5	44.000	18.392	13,1
160.000	112.000	46.816	29,3	64.000	26.752	16,7
180.000	132.000	55.176	30,7	84.000	35.112	19,5
200.000	152.000	63.536	31,8	104.000	43.472	21,7
220.000	172.000	71.896	32,7	124.000	51.832	23,6
240.000	192.000	80.256	33,4	144.000	60.192	25,1
260.000	212.000	88.616	34,1	164.000	68.552	26,4
280.000	232.000	96.976	34,6	184.000	76.912	27,5
300.000	252.000	105.336	35,1	204.000	85.272	28,4
320.000	272.000	113.696	35,5	224.000	93.632	29,3
340.000	292.000	122.056	35,9	244.000	101.992	30,0
360.000	312.000	130.416	36,2	264.000	110.352	30,7
380.000	332.000	138.776	36,5	284.000	118.712	31,2
400.000	352.000	147.136	36,8	304.000	127.072	31,8
420.000	372.000	155.496	37,0	324.000	135.432	32,2
440.000	392.000	163.856	37,2	344.000	143.792	32,7
460.000	412.000	172.216	37,4	364.000	152.152	33,1
480.000	432.000	180.576	37,6	384.000	160.512	33,4
500.000	452.000	188.936	37,8	404.000	168.872	33,8
520.000	472.000	197.296	37,9	424.000	177.232	34,1
540.000	492.000	205.656	38,1	444.000	185.592	34,4
560.000	512.000	214.016	38,2	464.000	193.952	34,6
580.000	532.000	222.376	38,3	484.000	202.312	34,9
600.000	552.000	230.736	38,5	504.000	210.672	35,1
620.000	572.000	239.096	38,6	524.000	219.032	35,3
640.000	592.000	247.456	38,7	544.000	227.392	35,5
660.000	612.000	255.816	38,8	564.000	235.752	35,7
680.000	632.000	264.176	38,8	584.000	244.112	35,9
700.000	652.000	272.536	38,9	604.000	252.472	36,1
720.000	672.000	280.896	39,0	624.000	260.832	36,2
740.000	692.000	289.256	39,1	644.000	269.192	36,4
760.000	712.000	297.616	39,2	664.000	277.552	36,5
780.000	732.000	305.976	39,2	684.000	285.912	36,7
800.000	752.000	314.336	39,3	704.000	294.272	36,8

Læsevejledning: Skattetrykket er udregnet på baggrund af 2003 tal, hvor den gennemsnitlige uvægtede skattesats i Grønland var 41,8 pct. En forudsætning er, at fradraget kun er baseret på person- og standardfradrag, som i alt er 48.000 kr. for enlige og 96.000 kr. for ægtepar i 2003, dvs. at faktiske fradrag

ikke er medtaget. Der er således tale om et teoretisk skattetryk. For enlige fremgår det, at skattetrykket for personer med en indkomst på 200.000 kr. er 31,8 pct.. Det tilsvarende tal for ægtepar er 21,7 pct.

Tabel 3.4 a

Udvikling i skattetryk for ægtepar fra 1983 til 2003 i pct.

Indkomst	Skattetryk for ægtepar										
	50.000	100.000	200.000	300.000	400.000	500.000	600.000	700.000	800.000	900.000	1.000.000
	Skat i procent af indkomst										
1983	0,9	12,0	17,6	19,5	20,4	20,9	21,3	21,6	21,8	21,9	22,1
1984	1,0	13,1	19,2	21,2	22,2	22,9	23,3	23,5	23,8	23,9	24,1
1985	1,0	13,6	19,9	22,0	23,1	23,7	24,1	24,4	24,6	24,8	25,0
1986	1,1	14,9	21,7	24,0	25,2	25,9	26,3	26,6	26,9	27,1	27,2
1987	-	7,4	20,5	24,8	27,0	28,3	29,2	29,8	30,3	30,6	30,9
1988	-	8,1	22,4	27,2	29,6	31,0	32,0	32,7	33,2	33,6	33,9
1989	-	8,2	22,6	27,5	29,9	31,3	32,3	33,0	33,5	33,9	34,2
1990	-	6,8	22,1	27,3	29,8	31,4	32,4	33,1	33,7	34,1	34,4
1991	-	6,8	22,4	27,6	30,2	31,7	32,8	33,5	34,1	34,5	34,8
1992	-	3,2	21,8	28,0	31,1	33,0	34,2	35,1	35,7	36,3	36,7
1993	-	3,3	22,0	28,3	31,4	33,3	34,5	35,4	36,1	36,6	37,0
1994	-	3,3	22,3	28,7	31,8	33,7	35,0	35,9	36,6	37,1	37,5
1995	-	3,3	22,4	28,7	31,9	33,8	35,0	35,9	36,6	37,2	37,6
1996	-	3,3	22,5	28,9	32,0	34,0	35,2	36,1	36,8	37,4	37,8
1997	-	3,3	22,5	28,9	32,1	34,0	35,3	36,2	36,9	37,4	37,8
1998	-	3,3	22,5	28,9	32,1	34,0	35,3	36,2	36,9	37,4	37,8
1999	-	1,7	21,7	28,4	31,8	33,8	35,1	36,0	36,8	37,3	37,8
2000	-	1,7	21,7	28,3	31,7	33,7	35,0	36,0	36,7	37,2	37,7
2001	-	1,7	21,7	28,3	31,7	33,7	35,0	36,0	36,7	37,2	37,7
2002	-	1,7	21,7	28,3	31,7	33,7	35,0	36,0	36,7	37,2	37,7
2003	-	1,7	21,7	28,4	31,8	33,8	35,1	36,1	36,8	37,3	37,8

Tabel 3.4 b

Udvikling i skattetryk for enlige fra 1983 til 2003 i pct.

Indkomst	Skattetryk for enlige										
	50.000	100.000	200.000	300.000	400.000	500.000	600.000	700.000	800.000	900.000	1.000.000
	Skat i procent af indkomst										
1983	12,0	17,6	20,4	21,3	21,8	22,1	22,2	22,4	22,5	22,5	22,6
1984	13,1	19,2	22,2	23,3	23,8	24,1	24,3	24,4	24,5	24,6	24,7
1985	13,6	19,9	23,1	24,1	24,6	25,0	25,2	25,3	25,4	25,5	25,6
1986	14,9	21,7	25,2	26,3	26,9	27,2	27,5	27,6	27,8	27,8	27,9
1987	7,4	20,5	27,0	29,2	30,3	30,9	31,4	31,7	31,9	32,1	32,2
1988	8,1	22,4	29,6	32,0	33,2	33,9	34,4	34,7	35,0	35,2	35,3
1989	8,2	22,6	29,9	32,3	33,5	34,2	34,7	35,0	35,3	35,5	35,7
1990	6,8	22,1	29,8	32,4	33,7	34,4	34,9	35,3	35,6	35,8	36,0
1991	6,8	22,4	30,2	32,8	34,1	34,8	35,4	35,7	36,0	36,2	36,4
1992	3,2	21,8	31,1	34,2	35,7	36,7	37,3	37,7	38,1	38,3	38,5
1993	3,3	22,0	31,4	34,5	36,1	37,0	37,7	38,1	38,4	38,7	38,9
1994	3,3	22,3	31,8	35,0	36,6	37,5	38,2	38,6	39,0	39,2	39,4
1995	3,3	22,4	31,9	35,0	36,6	37,6	38,2	38,7	39,0	39,3	39,5
1996	3,3	22,5	32,0	35,2	36,8	37,8	38,4	38,9	39,2	39,5	39,7
1997	3,3	22,5	32,1	35,3	36,9	37,8	38,5	38,9	39,3	39,5	39,8
1998	3,3	22,5	32,1	35,3	36,9	37,8	38,5	38,9	39,3	39,5	39,8
1999	1,7	21,7	31,8	35,1	36,8	37,8	38,4	38,9	39,3	39,5	39,8
2000	1,7	21,7	31,7	35,0	36,7	37,7	38,3	38,8	39,2	39,4	39,7
2001	1,7	21,7	31,7	35,0	36,7	37,7	38,3	38,8	39,2	39,4	39,7
2002	1,7	21,7	31,7	35,0	36,7	37,7	38,3	38,8	39,2	39,4	39,7
2003	1,7	21,7	31,8	35,1	36,8	37,8	38,4	38,9	39,3	39,6	39,8

Læsevejledning: I tabel 3.4A fremgår det, hvorledes skattetrykket har udviklet sig i perioden 1983 til 2003. I denne periode fremgår, at skattetrykket for

ægtepar med en bruttoindkomst på 300.000 kr. er steget fra 19,5 til 28,4 procent.

Figur 3.1 a

Udvikling i skattetryk for ægtepar fra 1983 til 2003 i pct.

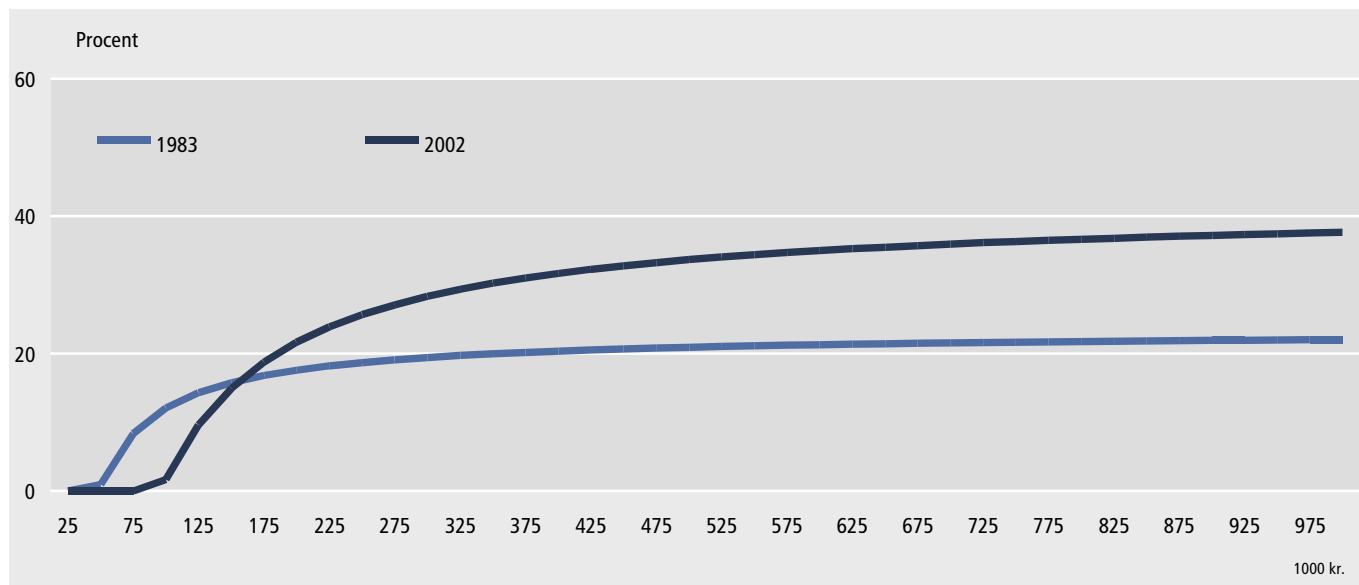

Figur 3.1 b

Udvikling i skattetryk for enlige 1983-2003, pct.

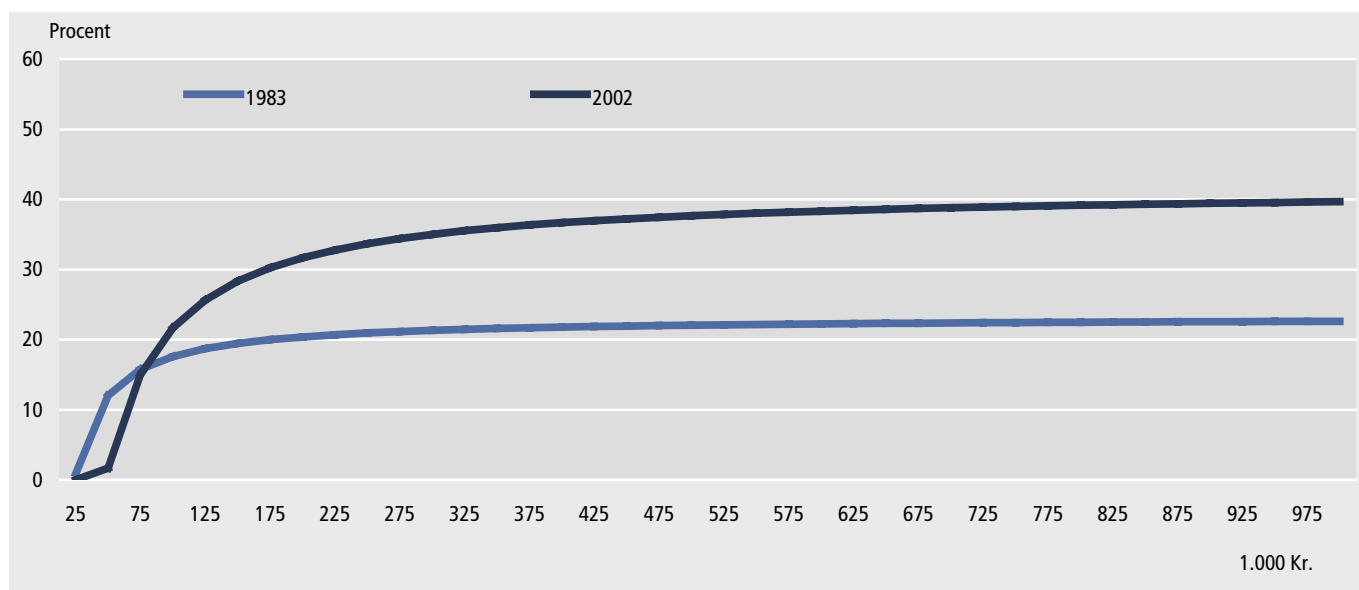

Tabel 3.5

Summarisk skattestatistik fordelt på kommuner, 1999-2001, i 1.000 kr.

	I alt	Nanortalik	Qaqortoq	Narsaq	Ivittuut	Paamiut	Nuuk	Maniitsoq	Sisimiut	Kangaatsiaq
Skattepligtig indkomst										
1999	6.185.664	177.988	369.893	210.218	52.745	177.109	2.092.622	351.500	602.889	85.035
2000	6.538.636	172.983	369.555	216.395	55.675	185.449	2.296.232	356.501	613.146	89.713
2001	6.741.290	186.030	393.600	221.180	58.305	188.593	2.393.162	367.983	635.379	95.491
Bruttoindkomst										
1999	7.232.085	224.196	460.083	270.777	54.975	221.120	2.313.109	387.385	715.022	118.339
2000	7.613.857	208.076	442.853	267.703	58.107	240.906	2.540.723	393.918	740.237	125.833
2001	7.787.863	219.471	480.774	276.969	60.700	246.940	2.649.677	410.838	722.418	127.761
A-indkomst										
1999	6.058.996	177.827	359.156	202.524	53.104	175.903	2.076.351	349.952	601.411	82.599
2000	6.395.847	173.900	360.952	207.975	56.260	183.141	2.268.290	353.326	609.109	86.604
2001	6.554.071	182.689	371.326	211.417	58.487	185.939	2.338.351	365.243	626.776	92.576
B-indkomst										
1999	1.104.176	45.328	93.786	68.252	1.871	43.179	227.694	23.806	110.671	35.740
2000	1.163.701	33.908	81.288	59.728	1.847	57.647	258.990	28.261	128.009	39.229
2001	1.156.798	36.782	109.394	65.546	2.213	61.002	302.732	37.230	92.985	35.185
Ligningsmæssige fradrag										
1999	978.408	43.238	85.852	57.632	1.823	42.060	204.715	33.530	106.953	31.473
2000	1.002.317	31.975	68.485	48.447	1.838	53.269	224.924	33.933	122.449	34.302
2001	976.753	30.572	82.574	52.909	2.003	56.693	238.918	39.058	82.197	30.362
Slutskat										
1999	1.913.298	48.729	114.365	66.543	16.123	52.888	680.116	108.558	183.666	21.869
2000	2.054.254	47.650	117.387	67.298	17.142	56.469	751.402	107.898	188.989	23.639
2001	2.130.214	51.329	120.625	69.635	18.068	57.447	805.439	112.479	198.633	25.280
Skattefri B-indkomst										
1999	73.107	3.214	4.612	2.988	418	2.516	16.689	3.566	6.037	1.976
2000	76.312	3.281	5.118	2.872	404	2.335	17.517	3.966	5.921	1.970
2001	75.253	3.149	5.167	2.830	444	1.963	18.236	4.312	6.068	2.026
Personfradrag										
1999	1.768.257	77.893	111.464	68.575	6.747	63.658	453.105	114.928	165.016	44.489
2000	1.777.343	74.239	110.914	68.915	6.749	63.174	459.665	114.539	165.818	43.293
2001	1.777.677	74.446	112.084	68.626	6.762	63.626	463.488	115.330	165.866	43.552

Tabel 3.5 fortsættes...

Tabel 3.5 (fortsat)

Summarisk skattestatistik fordelt på kommuner, 1999-2001, i 1.000 kr.

	Aasiaat	Qasigi annguut	Ilulissat	Qeqertar- suaq.	Uum- mannaq	Uper- navik	Qaanaaq	Ammas salik	Illoqqor- toormiut.	Uden for kommunal inddeling
Skattepligtig indkomst										
1999	312.688	142.331	469.152	103.610	233.414	197.679	61.181	198.767	39.957	306.888
2000	329.005	149.077	521.487	106.807	243.354	198.389	66.156	197.613	41.452	329.646
2001	339.154	141.511	527.184	106.877	226.178	194.063	62.987	213.038	43.841	346.732
Bruttoindkomst										
1999	349.929	188.023	591.764	122.850	287.843	236.631	68.118	255.657	44.516	321.749
2000	366.526	195.971	638.337	131.594	301.370	237.223	73.822	258.063	45.838	346.761
2001	380.586	182.123	611.733	133.747	295.391	226.570	69.521	279.246	49.006	364.393
A-indkomst										
1999	305.144	140.616	444.269	105.341	209.163	183.567	61.777	195.165	38.893	296.233
2000	317.160	144.576	493.240	112.242	215.059	186.871	65.180	199.076	41.430	321.455
2001	326.715	137.511	489.952	106.307	216.349	186.053	62.370	214.264	43.680	338.066
B-indkomst										
1999	34.696	47.407	136.407	17.509	78.527	53.012	5.741	57.202	5.623	17.727
2000	35.669	51.395	141.037	19.255	86.310	50.351	7.967	57.943	4.407	20.458
2001	36.583	44.613	92.628	27.439	78.715	40.517	4.438	61.522	5.326	21.947
Ligningsmæssige fradrag										
1999	34.065	44.384	116.240	18.259	49.691	34.667	5.841	52.776	3.997	11.210
2000	33.869	45.762	110.957	24.000	53.591	33.947	6.625	56.693	4.061	13.191
2001	37.242	39.241	79.802	25.582	65.157	28.056	5.630	62.250	4.907	13.600
Slutskat										
1999	94.497	44.518	143.785	32.118	65.319	52.096	18.091	57.463	11.839	100.714
2000	99.571	47.600	163.678	33.759	69.489	52.471	20.614	56.959	12.384	119.854
2001	103.532	44.396	165.811	33.459	63.363	51.591	19.214	62.638	13.222	114.053
Skattefri B-indkomst										
1999	3.717	1.333	5.790	1.186	4.428	4.623	1.146	4.363	844	3.662
2000	4.558	1.529	6.080	1.239	4.649	5.092	1.119	4.027	701	3.933
2001	4.286	1.384	5.802	1.326	4.432	4.514	938	3.594	717	4.065
Personfradrag										
1999	108.256	46.408	145.710	33.130	83.454	83.639	24.832	84.829	14.769	37.353
2000	112.508	45.269	147.939	32.495	82.881	84.668	25.664	84.175	15.260	39.177
2001	111.216	45.253	147.854	33.248	83.604	81.125	24.642	81.105	15.813	40.038

Læsevejledning: Den summariske skattestatistik illustrerer kommunernes samlede indkomst på forskellige indkomsttyper. I tabellen gengives tillige de

samlede ligningsmæssige fradrag samt personfradrag m.v. Som tidligere anført indgår de ikke-skattepligtige sociale ydelser ikke i tabellen.

Tabel 3.6

Antal skattepligtige, begrænsede skattepligtige mv. fordelt på kommuner 1999-2001

	Antal skattepligtige			Antal skatteansættelser			Antal begrænset skattepligtige			Antal personer, der benytter faktisk fradrag		
	1999	2000	2001	1999	2000	2001	1999	2000	2001	1999	2000	2001
Hele Landet	47.415	47.500	47.480	39.848	39.915	39.928	1.758	1.715	1.487	15.037	15.138	15.653
Nanortalik	1.990	1.917	1.901	1.654	1.581	1.578	15	16	10	533	563	571
Qaqortoq	2.882	2.880	2.937	2.445	2.452	2.509	55	40	81	906	888	872
Narsaq	1.803	1.795	1.793	1.518	1.516	1.527	107	92	80	603	582	568
Ivittuut	303	219	242	282	201	223	0	0	0	78	74	78
Paamiut	1.690	1.666	1.686	1.390	1.360	1.389	75	60	67	492	480	479
Nuuk	12.300	12.423	12.519	10.589	10.658	10.754	409	366	278	3.752	3.847	4.396
Maniitsoq	3.075	3.073	3.057	2.547	2.561	2.552	142	140	118	846	848	903
Sisimiut	4.336	4.332	4.369	3.573	3.560	3.628	92	121	104	1.415	1.452	1.404
Kangaatsiaq	1.135	1.103	1.111	924	890	901	15	11	14	366	354	376
Aasiaat	2.846	2.944	2.898	2.374	2.494	2.449	84	80	68	798	844	797
Qasigiannuguit	1.187	1.151	1.148	959	919	916	2	2	2	433	441	442
Ilulissat	3.864	3.946	3.944	3.201	3.284	3.272	143	142	170	1.177	1.289	1.275
Qeqertarsuaq	871	836	867	700	671	696	23	20	32	327	298	307
Uummannaq	2.206	2.191	2.156	1.773	1.781	1.747	90	91	66	962	972	955
Upernavik	2.264	2.298	2.126	1.866	1.888	1.696	150	160	74	930	779	818
Qaanaaq	673	688	643	562	568	523	44	46	17	211	230	230
Ammassalik	2.286	2.248	2.277	1.928	1.887	1.915	109	88	108	739	723	680
Illoqqortoormiut	384	401	417	309	324	345	7	15	11	128	121	123
Uden for kommunal inddeling	1.320	1.389	1.389	1.254	1.320	1.308	196	225	187	341	353	379

Kapitel 4 Personorienteret indkomststatistik

Tabel 4.1 a Gennemsnitsindkomst fordelt på deciler, 2001, Bruttoindkomst i kr.

Bruttoindkomst	Antal	1. decil	2. decil	3. decil	4. decil	5. decil	6. decil	7. decil	8. decil	9. decil	10. decil	Gnsn.
Hele landet	40.940	11.974	42.093	67.768	87.157	106.568	137.277	173.702	218.623	284.298	558.538	168.800
Regioner												
Region Syd	5.907	13.342	39.803	61.368	79.976	91.997	115.366	148.161	190.039	254.051	520.736	151.484
Region Midt	19.250	14.353	50.805	79.566	99.931	134.226	171.936	212.716	262.597	331.565	625.812	198.351
Region Disko	8.960	11.974	42.463	66.519	84.902	98.804	123.514	153.613	190.429	238.642	464.768	147.563
Region Nord	4.512	9.791	33.316	56.563	72.610	88.549	106.524	131.173	160.187	205.234	393.178	125.713
Region Øst	2.293	3.895	18.618	43.330	63.711	82.024	94.257	119.174	152.863	209.367	540.029	132.727
Byer og bygder												
Alle byer	34.413	12.725	44.732	71.600	91.231	116.515	150.018	187.487	232.396	298.261	589.727	179.469
Alle bygder	6.347	9.006	32.409	54.126	69.699	83.647	92.966	111.628	136.311	177.168	336.300	110.326
Fødested												
Født i Grønland	35.180	10.561	37.710	62.675	82.221	95.555	120.738	151.565	188.913	241.342	443.063	143.434
Født udenfor Grønland	5.760	42.837	101.697	161.000	211.777	252.989	293.531	338.408	391.264	476.297	975.529	324.533
Kommuner												
Nanortalik	1.786	10.066	31.141	51.105	67.171	82.595	89.875	107.218	140.139	189.148	381.213	114.967
Qaqortoq	2.594	14.514	44.319	67.418	87.654	107.752	136.272	173.117	216.911	280.896	575.654	170.451
Narsaq	1.532	17.198	45.655	66.330	84.165	97.312	125.523	159.636	200.853	265.797	566.958	162.943
Ivittuut	209	40.107	124.379	167.754	213.759	256.918	311.147	358.560	381.834	405.672	464.087	272.422
Paamiut	1.500	11.597	39.593	63.990	82.298	92.238	113.587	142.248	172.270	221.774	594.051	153.365
Nuuk	10.825	16.301	56.869	88.337	120.281	161.341	203.700	247.232	297.038	369.056	683.647	224.380
Maniitsoq	2.720	12.476	44.150	66.856	85.475	98.901	127.552	156.026	194.252	244.120	394.840	142.465
Sisimiut	3.910	12.163	44.851	72.517	91.913	117.175	152.131	188.301	230.898	294.619	565.586	177.015
Kangaatsiaq	1.023	7.517	30.900	53.822	70.557	85.864	94.924	113.414	140.349	189.562	439.073	122.598
Aasiaat	2.623	9.106	34.655	58.343	73.715	91.066	112.542	143.550	180.490	227.082	370.834	130.138
Qasigiannuit	1.105	17.639	50.689	71.340	87.705	100.403	122.217	153.167	187.393	238.596	593.223	162.237
Ilulissat	3.424	13.626	50.469	74.559	90.851	113.199	141.287	170.652	208.136	255.411	469.471	158.766
Qeqertarsuaq	787	15.854	53.641	76.059	91.591	109.763	131.821	159.943	194.353	248.893	581.999	166.392
Uummannaq	1.977	15.136	45.355	65.265	82.042	97.696	120.287	142.669	171.938	218.756	487.950	144.709
Upernavik	1.959	7.194	26.650	48.322	67.390	83.487	97.007	123.308	154.102	197.492	318.183	112.313
Qaanaaq	580	8.014	25.324	48.521	65.914	80.397	97.542	116.407	143.727	185.836	325.778	109.746
Ammassalik	1.907	3.334	17.884	42.547	63.047	81.484	93.808	118.183	150.436	206.185	564.599	134.151
Illoqqortoormiut	377	6.466	24.097	47.087	67.459	84.197	97.294	126.112	169.477	227.404	415.027	126.462
Uden for kom. ind.	309	67.333	146.692	182.978	212.437	241.703	271.711	302.688	358.286	419.530	685.777	288.914
Aldersintervaller												
15-20	3.901	366	2.333	6.918	12.084	18.538	25.918	35.421	48.054	65.613	116.921	33.217
20-24	3.565	14.734	35.168	52.130	64.350	78.123	93.384	110.373	131.679	162.221	253.683	99.585
25-29	3.240	25.370	55.513	78.661	98.169	122.691	146.847	173.170	206.877	254.014	389.833	155.114
30-34	4.829	27.313	60.854	86.374	110.846	137.874	166.235	197.670	234.031	286.773	488.141	179.611
35-39	6.005	28.149	67.658	97.141	125.602	153.271	182.517	213.572	253.795	311.225	546.020	197.895
40-44	5.033	32.670	73.762	101.927	130.835	161.025	193.979	230.745	274.512	339.724	654.838	219.402
45-49	3.818	30.375	71.519	97.549	127.925	162.149	197.826	237.823	286.339	351.505	681.988	224.500
50-54	2.913	34.072	71.015	92.494	121.081	155.313	190.184	229.347	283.062	362.736	811.473	235.078
55-59	2.733	33.032	69.636	87.286	102.673	132.194	166.406	208.111	267.918	362.997	913.320	234.357
60-64	1.841	50.442	68.257	82.661	88.812	92.370	111.095	144.377	191.206	265.717	600.576	169.551
65-69	1.343	52.724	66.612	68.061	78.967	88.812	88.812	88.992	99.335	129.882	388.698	115.090
70-75	950	44.016	66.506	66.649	71.588	87.261	88.812	88.812	89.648	105.124	260.098	96.851
Over 75	769	16.794	47.558	62.364	67.398	82.647	88.812	88.812	90.128	109.014	166.961	82.049

Læsevejledning: De 10 pct. af befolkningen, der opretholder den laveste indkomst udgør således den 1. decil, mens den 10. decil udgør de 10 pct. af befolkningen med højeste indkomster. I tabellen fremgår det, at den 10. decil (de 10 pct. med højest indkomst) opretholder en gennemsnitlig bruttoindkomst på 558.538 kr. Til sammenligning har de 10 pct. med de laveste indkomster i region Syd en gennemsnitlig bruttoindkomst på 13.342 kr. Gennemsnittene i de nedre deciler kan der lides håndfast på, da disse grupper bl.a. omfatter en del unge under uddannelse med en relativ lav indtægt. Desuden skal det bemærkes, at der heller ikke kan højde for de ikke-skattepligtige sociale ydelser. Dette resulterer i, at indkomstfordelingen bliver kunstig skæv.

Tabel 4.1 b

Gennemsnitsindkomst fordelt på deciler, 2001. Skattepligtig indkomst efter skat i kr.

	Antal	1. decil	2. decil	3. decil	4. decil	5. decil	6. decil	7. decil	8. decil	9. decil	10. decil	Gnsn.
Hele landet	40.928	11.945	41.302	60.085	71.377	83.252	101.486	123.584	151.184	192.528	401.767	123.851
Regioner												
Region Syd	5.905	13.351	39.393	56.343	67.178	73.946	87.820	107.059	132.304	172.796	390.904	114.110
Region Midt	19.248	14.273	48.114	66.814	79.228	99.696	122.606	147.769	179.006	222.293	438.449	141.825
Region Disko	8.956	11.909	41.597	59.109	69.625	78.127	93.042	110.276	132.748	162.185	342.912	110.153
Region Nord	4.509	9.779	33.230	53.761	64.187	73.440	84.818	99.481	118.514	146.427	294.137	97.778
Region Øst	2.292	3.908	18.556	42.700	57.711	68.908	75.817	90.349	110.421	145.177	413.447	102.699
Byer og bygder												
Alle byer	34.402	12.684	43.431	62.130	73.571	88.707	108.566	131.434	159.096	200.140	424.949	130.471
Alle bygder	6.346	9.002	32.353	52.127	61.937	70.265	76.044	87.783	103.343	130.119	248.137	87.111
Fødested												
Født i Grønland	35.174	10.539	37.389	57.239	68.671	76.846	91.973	110.370	133.257	165.894	321.912	107.409
Født uden for Grønland	5.754	37.704	76.496	112.254	145.043	170.797	196.683	223.835	257.179	310.632	718.081	224.870
Kommuner												
Nanortalik	1.785	10.121	31.016	49.947	59.832	68.836	72.919	83.982	103.450	133.003	273.091	88.620
Qaqortoq	2.595	14.386	43.404	59.904	71.182	82.850	99.377	121.244	147.099	187.349	438.116	126.491
Narsaq	1.531	17.210	44.932	58.736	69.353	77.118	93.669	113.685	140.683	185.942	433.305	123.463
Ivittuut	209	33.086	89.348	119.016	151.602	182.177	217.721	252.007	266.526	283.087	321.280	191.585
Paamiut	1.500	11.597	39.245	57.418	67.804	73.616	86.247	102.354	121.293	149.993	478.106	118.767
Nuuk	10.825	16.211	52.233	72.207	91.308	116.379	142.409	169.183	200.328	245.694	472.148	157.810
Maniitsoq	2.719	12.412	43.698	59.577	70.282	78.255	95.497	112.457	134.490	165.719	266.810	103.920
Sisimiut	3.909	12.081	43.078	63.055	74.824	90.243	111.258	133.455	160.326	200.007	401.091	128.942
Kangaatsiaq	1.023	7.513	30.793	51.935	61.771	70.718	76.711	88.068	104.924	135.609	355.977	98.402
Aasiaat	2.623	9.092	34.396	54.574	63.548	73.046	86.286	103.681	125.641	153.155	250.155	95.358
Qasigiannuit	1.105	17.539	48.333	61.420	70.578	78.790	91.268	108.877	128.200	158.523	464.714	122.824
Ilulissat	3.419	13.500	47.516	63.859	73.129	86.990	103.473	121.144	144.222	173.610	343.154	117.060
Qeqertarsuaq	787	15.773	50.066	64.713	73.254	83.989	98.133	114.250	135.234	168.242	445.447	124.910
Uummannaq	1.977	15.084	44.682	59.197	69.785	79.516	92.807	108.098	125.863	156.104	389.876	114.101
Upernavik	1.957	7.228	26.612	47.553	61.001	70.573	79.854	95.402	115.138	143.380	223.531	87.027
Qaanaaq	579	7.841	25.240	47.454	59.381	67.901	77.148	87.959	103.416	128.121	210.606	81.507
Ammassalik	1.907	3.333	17.825	41.900	57.214	68.678	75.483	89.889	109.037	143.019	440.398	104.678
Illoqqortoormiut	376	6.595	24.097	46.382	60.294	70.182	77.694	93.336	120.777	154.401	276.473	93.023
Uden for kom. ind.	309	56.665	112.567	136.720	155.445	175.732	195.814	216.070	253.290	291.146	469.955	206.340
Aldersintervaller												
15-20	3.901	365	2.332	6.918	12.074	18.520	25.892	35.372	47.527	59.488	89.728	29.822
20-24	3.565	14.685	34.936	50.427	58.608	66.738	75.638	85.433	97.947	115.960	173.270	77.364
25-29	3.238	25.225	52.251	66.171	77.646	92.298	106.535	122.321	143.201	172.589	270.260	112.850
30-34	4.829	27.062	55.707	71.178	85.800	101.499	118.824	137.786	160.867	193.912	347.577	130.021
35-39	6.004	27.824	60.057	77.644	94.849	111.481	129.009	148.005	173.421	209.840	392.997	142.513
40-44	5.033	32.165	63.680	80.581	98.102	116.518	136.378	158.869	186.266	227.916	477.154	157.763
45-49	3.817	30.049	62.294	77.777	96.010	116.686	138.688	163.194	192.925	233.583	496.281	160.749
50-54	2.913	33.414	62.049	74.695	91.510	112.302	134.452	158.461	191.422	241.880	611.380	171.157
55-59	2.729	32.481	61.181	71.577	80.839	98.289	118.977	144.021	182.350	242.340	690.756	172.281
60-64	1.838	46.522	59.943	68.831	71.853	74.878	85.839	105.706	134.531	182.836	436.689	126.763
65-69	1.342	48.739	58.843	59.950	66.841	71.379	71.869	72.661	79.024	97.590	283.155	91.005
70-75	950	42.290	58.558	59.027	62.334	70.667	71.588	72.112	72.933	82.272	197.682	78.946
Over 75	769	16.746	46.383	56.270	59.512	68.234	71.373	71.815	73.246	84.424	119.914	66.792

Læsevejledning: se tabel 4.1A. Bemærk at indkomstbegrebet skattepligtig indkomst efter skat er den skattepligtige bruttoindkomst fratrukket skatten.

Tabel 4.2 a

Maksimal bruttoindkomst fordelt på deciler, samt gini-koefficient, 2001 i kr.

	1. decil	2. decil	3. decil	4. decil	5. decil	6. decil	7. decil	8. decil	9. decil	Gnsn.
Hele landet	24.827	57.195	78.257	92.887	121.112	154.480	194.307	246.242	331.594	0.45
Regioner										
Region Syd	26.312	51.860	69.101	88.812	101.344	130.172	167.331	216.614	298.507	0.46
Region Midt	30.192	66.612	88.812	115.737	152.671	191.517	235.566	291.902	381.610	0.44
Region Disko	24.737	57.878	75.304	88.812	110.435	138.026	169.996	212.268	273.652	0.42
Region Nord	21.073	45.493	66.606	81.201	95.705	118.703	143.711	177.565	242.483	0.43
Region Øst	8.872	31.031	52.655	72.097	88.812	105.118	133.309	178.297	255.251	0.50
Byer og bygder										
Alle byer	26.414	60.524	84.960	101.327	132.875	168.207	207.629	260.105	345.681	0.44
Alle bygder	19.920	44.406	63.775	76.201	88.812	100.596	123.301	152.775	212.072	0.40
Fødested										
Født i Grønland	21.869	51.860	71.236	88.812	106.934	135.420	168.999	210.896	278.243	0.42
Født uden for Grønland	74.446	132.632	188.916	232.368	272.834	314.090	362.671	423.938	539.705	0.38
Kommuner										
Nanortalik	19.632	43.714	60.338	73.389	88.812	93.987	121.970	162.065	225.153	0.43
Qaqortoq	29.340	56.493	78.458	93.326	121.388	152.957	193.434	243.062	321.764	0.45
Narsaq	31.738	57.238	74.518	88.812	109.456	141.472	176.872	231.773	316.965	0.46
Ivittuut	79.714	152.568	188.318	234.712	274.638	340.052	371.483	390.064	425.465	0.23
Paamiut	21.470	53.040	71.996	88.812	101.239	127.604	155.424	190.093	271.195	0.47
Nuuk	34.739	74.786	100.702	140.637	182.956	224.784	270.732	325.455	422.909	0.42
Maniitsoq	26.231	55.999	76.885	88.812	112.233	141.965	171.518	215.954	283.820	0.39
Sisimiut	25.641	62.229	86.303	102.628	133.549	170.258	206.829	257.616	336.703	0.44
Kangaatsiaq	18.221	44.406	62.125	79.061	88.812	103.845	123.903	160.300	220.739	0.46
Aasiaat	18.830	49.000	66.612	85.716	99.320	127.976	160.084	200.352	258.481	0.39
Qasigiannuit	33.995	64.008	80.568	89.602	111.234	133.658	169.347	207.945	276.973	0.46
Ilulissat	29.050	66.612	86.890	99.569	126.790	155.676	188.207	227.797	291.492	0.40
Qeqertarsuaq	33.494	66.606	88.812	98.963	119.519	145.726	178.065	213.424	300.152	0.45
Uummannaq	32.203	57.596	71.619	88.812	108.681	131.757	155.790	189.031	253.045	0.44
Upernavik	17.760	37.177	58.579	75.089	88.812	108.660	137.461	172.776	232.857	0.41
Qaanaaq	16.124	36.053	59.099	71.947	88.812	106.591	131.015	158.140	216.576	0.41
Ammassalik	7.528	30.192	52.307	71.274	88.812	104.534	132.378	176.381	246.013	0.50
Illoqqortoormiut	14.392	37.380	57.015	77.416	89.738	107.961	143.331	194.340	281.237	0.47
Udenfor kom. Ind.	120.381	169.538	196.338	228.632	256.571	289.069	321.760	381.853	468.899	0.30
Aldersintervaller										
15-20	647	4.263	9.372	15.210	21.915	29.870	41.214	55.820	80.359	0.47
20-24	24.988	44.824	58.698	70.816	85.415	101.942	119.441	145.285	185.211	0.35
25-29	42.195	68.660	88.812	110.392	134.662	158.776	188.509	225.815	289.152	0.36
30-34	45.939	75.194	97.734	123.578	150.435	181.970	212.750	256.777	324.072	0.37
35-39	49.738	84.830	111.493	138.578	168.207	196.859	232.480	276.763	350.602	0.38
40-44	54.768	88.812	117.313	144.272	176.724	212.127	252.000	300.554	390.945	0.39
45-49	52.190	88.812	112.206	145.271	179.137	217.589	259.002	313.425	397.158	0.40
50-54	54.911	86.756	103.102	138.458	172.869	207.718	251.789	315.461	414.076	0.44
55-59	57.596	79.569	89.952	116.333	147.445	184.974	233.449	308.425	432.062	0.48
60-64	66.612	74.429	88.812	88.812	99.445	123.841	166.554	219.793	331.203	0.42
65-69	66.612	66.612	71.875	88.812	88.812	88.812	90.411	110.998	162.035	0.33
70-75	63.837	66.612	67.078	79.005	88.812	88.812	88.812	93.413	121.613	0.26
Over 75	17.760	52.149	66.612	71.450	88.812	88.812	88.812	97.433	126.799	0.24

Læsevejledning: Af tabellen ses det, at 30 procent af befolkningen i region Midt har en bruttoindkomst på under 88.812 kr. i 2001. Længere nede i tabellen fremgår det, at 50 procent af personerne i aldersgruppen 40 til 44 har en indkomst under 176.724 kr. i 2001. Gini-koefficienten er et mål for

indkomstuligheden. Jo tættere gini-koefficienten er på 0 jo mere lige er indkomstfordelingen og jo tættere koefficienten er på 1, des mere ulige er indkomstfordelingen.

Tabel 4.2 b

**Maksimal skattepligtig indkomst efter skat fordelt på deciler,
samt gini-koefficient, 2001 i kr.**

	1. decil	2. decil	3. decil	4. decil	5. decil	6. decil	7. decil	8. decil	9. decil	Gnsn.
Hele landet	24.715	53.912	66.589	75.279	91.769	111.517	135.992	168.854	222.405	0.41
Regioner										
Region Syd	26.216	50.748	60.740	71.268	79.427	96.494	118.481	148.390	202.942	0.43
Region Midt	29.736	59.172	72.492	88.835	110.728	134.798	162.088	197.627	253.330	0.40
Region Disco	24.577	54.047	64.402	71.741	85.280	101.349	120.043	145.326	183.721	0.38
Region Nord	20.873	45.372	59.166	69.820	78.026	91.506	108.133	129.288	169.575	0.39
Region Øst	8.872	30.505	50.724	63.766	71.676	82.251	98.530	125.550	175.149	0.47
Byer og bygder										
Alle byer	26.101	55.740	70.163	79.632	98.293	119.409	143.776	176.327	230.132	0.41
Alle bygder	19.920	44.406	58.614	66.054	72.452	81.671	94.442	113.538	152.789	0.36
Fødested										
Født i Grønland	21.797	50.747	62.544	72.084	83.766	100.735	120.963	146.621	189.209	0.38
Født uden for Grønland	60.639	93.571	130.316	157.975	183.964	209.840	239.488	278.137	350.482	0.38
Kommuner										
Nanortalik	19.632	43.350	56.204	63.753	71.676	76.655	92.103	117.041	157.706	0.38
Qaqortoq	29.012	53.728	66.507	74.691	90.763	108.655	132.531	165.877	212.124	0.43
Narsaq	31.397	54.257	63.739	71.268	84.624	102.325	125.522	158.198	218.081	0.44
Ivittuut	60.569	108.737	134.418	163.590	194.069	238.660	261.659	273.503	294.409	0.22
Paamiut	21.470	51.322	61.521	71.268	79.293	93.433	110.509	132.399	179.659	0.45
Nuuk	34.477	63.739	79.841	103.528	129.673	155.541	183.396	218.337	282.301	0.40
Maniitsoq	26.216	53.466	65.771	71.680	85.763	104.189	121.455	146.875	189.295	0.33
Sisimiut	25.066	56.878	71.302	81.565	100.377	121.894	145.376	176.894	225.829	0.40
Kangaatsiaq	18.221	43.772	56.821	66.638	71.869	81.751	94.575	115.922	158.067	0.44
Aasiaat	18.724	48.901	58.789	70.044	78.250	95.278	112.653	138.538	170.789	0.32
Qasigiannuit	33.995	57.274	67.437	72.325	84.671	98.406	118.190	140.537	180.426	0.44
Ilulissat	28.794	58.800	70.727	78.368	95.078	111.464	131.965	157.121	195.501	0.35
Qeqertarsuaq	33.494	58.614	71.268	77.323	90.017	105.874	126.601	145.816	201.226	0.43
Uummannaq	32.203	54.153	64.292	72.762	86.387	99.572	116.927	135.263	179.459	0.42
Upernavik	17.760	37.125	56.359	66.247	73.573	86.488	104.831	127.640	163.238	0.36
Qaanaaq	16.124	36.050	54.534	62.782	71.315	82.575	94.770	111.126	146.246	0.33
Ammassalik	7.528	29.553	50.595	63.212	71.676	81.613	98.239	123.784	171.646	0.47
Illoqqortoormiut	14.392	37.380	52.758	66.354	73.275	82.757	104.392	135.600	182.809	0.41
udenfor kom. Ind.	95.432	127.452	145.651	166.357	185.176	206.808	228.847	266.827	325.222	0.28
Aldersintervaller										
15-20	647	4.263	9.372	15.158	21.902	29.870	41.062	53.721	68.022	0.43
20-24	24.842	44.565	55.230	62.371	71.267	80.482	91.013	106.250	129.463	0.29
25-29	41.926	59.857	71.676	84.668	99.263	113.598	132.044	155.796	193.657	0.32
30-34	45.400	64.148	77.929	93.333	109.433	128.556	148.473	175.386	217.427	0.34
35-39	48.935	70.734	86.488	102.899	120.281	137.887	159.023	188.316	236.715	0.35
40-44	52.714	72.138	89.301	106.525	126.545	146.937	172.090	203.189	260.240	0.37
45-49	50.606	71.676	86.529	105.676	128.436	149.169	176.578	210.118	264.757	0.38
50-54	52.045	71.134	81.062	101.804	123.905	145.852	172.559	215.315	276.932	0.42
55-59	53.808	68.166	73.988	88.562	107.664	130.931	159.604	207.394	288.511	0.46
60-64	58.614	64.314	71.268	72.492	79.071	93.651	119.056	152.494	226.315	0.38
65-69	58.614	59.172	62.501	71.268	71.676	72.492	73.836	85.401	116.122	0.28
70-75	56.653	58.800	59.230	66.809	71.268	71.676	72.492	74.954	92.582	0.22
Over 75	17.760	51.860	58.794	62.060	71.268	71.676	72.492	77.831	93.724	0.20

Læsevejledning: Se tabel 4.2 A

Tabel 4.3 a

Fordeling af bruttoindkomstmassen i 2001 i procent (maksimal udjævningsprocent)

	1. decil	2. decil	3. decil	4. decil	5. decil	6. decil	7. decil	8. decil	9. decil	10. decil	Maksimal udjævningsprocent
Hele landet	0.56	2.50	4.02	5.17	6.32	8.15	10.31	12.97	16.87	33.13	33.44
	Regioner										
Region Syd	0.74	2.63	4.06	5.29	6.09	7.63	9.79	12.56	16.79	34.42	34.00
Region Midt	0.58	2.56	4.02	5.04	6.78	8.68	10.74	13.26	16.75	31.59	32.36
Region Disko	0.61	2.89	4.51	5.77	6.71	8.38	10.44	12.92	16.21	31.54	31.23
Region Nord	0.67	2.66	4.51	5.79	7.06	8.49	10.45	12.77	16.36	31.26	30.94
Region Øst	0.17	1.41	3.28	4.80	6.20	7.13	8.97	11.56	15.83	40.66	38.06
	Byer og bygder										
Alle byer	0.56	2.50	4.00	5.09	6.50	8.37	10.46	12.97	16.64	32.91	33.08
Alle bygder	0.67	2.94	4.91	6.33	7.59	8.44	10.15	12.37	16.08	30.52	29.30
	Fødested										
Født i Grønland	0.58	2.63	4.38	5.74	6.67	8.43	10.59	13.19	16.86	30.94	31.64
Født uden for Grønland	1.07	3.14	4.97	6.55	7.81	9.06	10.47	12.08	14.71	30.13	27.42
	Kommuner										
Nanortalik	0.68	2.72	4.47	5.84	7.22	7.85	9.32	12.25	16.53	33.13	32.00
Qaqortoq	0.72	2.60	3.97	5.14	6.34	7.99	10.19	12.72	16.54	33.77	33.46
Narsaq	0.98	2.80	4.09	5.16	5.97	7.75	9.79	12.40	16.30	34.77	33.65
Ivittuut	0.74	4.60	6.20	7.90	9.50	11.51	13.26	14.12	15.00	17.16	21.31
Paamiut	0.56	2.59	4.18	5.38	6.03	7.42	9.29	11.25	14.49	38.81	34.58
Nuuk	0.59	2.54	3.94	5.37	7.20	9.09	11.04	13.25	16.47	30.51	31.27
Maniitsoq	0.69	3.10	4.70	6.01	6.96	8.97	10.97	13.66	17.17	27.77	29.58
Sisimiut	0.55	2.54	4.10	5.20	6.63	8.61	10.65	13.06	16.67	32.00	32.42
Kangaatsiaq	0.56	2.52	4.39	5.81	7.00	7.74	9.33	11.44	15.45	35.78	32.76
Aasiaat	0.41	2.67	4.50	5.69	7.00	8.68	11.08	13.93	17.52	28.51	31.05
Qasigiannuit	1.02	3.12	4.39	5.45	6.18	7.53	9.52	11.54	14.70	36.54	32.94
Ilulissat	0.64	3.18	4.72	5.73	7.16	8.91	10.76	13.17	16.11	29.61	29.68
Qeqertarsuaq	0.88	3.22	4.62	5.49	6.58	8.00	9.59	11.80	14.92	34.90	31.75
Uummannaq	0.97	3.14	4.51	5.67	6.75	8.36	9.86	11.89	15.12	33.73	30.92
Upernavik	0.51	2.38	4.31	6.02	7.45	8.66	11.01	13.76	17.63	28.26	30.71
Qaanaaq	0.59	2.31	4.42	6.01	7.45	8.89	10.61	13.10	16.94	29.69	30.50
Ammassalik	0.12	1.34	3.18	4.72	6.07	7.02	8.84	11.25	15.43	42.03	38.74
Illoqqortoormiut	0.49	1.92	3.76	5.38	6.72	7.76	10.06	13.52	18.14	32.24	34.57
Udenfor kom. ind.	2.26	5.08	6.34	7.36	8.37	9.41	10.48	12.41	14.53	23.75	21.31
	Aldersintervaller										
15-20	0.02	0.70	2.08	3.64	5.60	7.81	10.67	14.48	19.77	35.23	40.32
20-24	1.22	3.54	5.25	6.48	7.87	9.41	11.12	13.27	16.34	25.49	26.27
25-29	1.48	3.58	5.08	6.35	7.92	9.48	11.21	13.35	16.39	25.16	26.14
30-34	1.32	3.40	4.81	6.19	7.70	9.27	11.04	13.04	16.02	27.21	27.33
35-39	1.24	3.42	4.92	6.37	7.76	9.24	10.83	12.84	15.75	27.63	27.06
40-44	1.25	3.37	4.65	5.98	7.37	8.86	10.55	12.53	15.54	29.89	28.55
45-49	1.12	3.20	4.35	5.72	7.23	8.85	10.61	12.81	15.68	30.42	29.57
50-54	1.12	3.03	3.95	5.18	6.63	8.11	9.82	12.08	15.47	34.62	32.35
55-59	1.13	2.98	3.74	4.40	5.66	7.13	8.92	11.48	15.55	39.00	36.06
60-64	2.65	4.04	4.89	5.28	5.46	6.57	8.58	11.31	15.71	35.51	32.59
65-69	4.43	5.82	5.94	6.89	7.70	7.75	7.77	8.67	11.34	33.68	25.09
70-75	4.35	6.85	6.94	7.38	9.09	9.15	9.25	9.24	10.95	26.81	17.78
Over 75	1.91	5.77	7.67	8.18	10.16	10.78	10.92	10.94	13.40	20.27	16.76

Læsevejledning: Tabel 4.3A angiver, hvordan bruttoindkomstmassen fordeler sig på decilgrupper. Den 5. decil opretholder fx 6,32 pct. af indkomstmassen på landsplan. I Aasiaat kommune står den samme gruppe for 7,0 pct. af indkomstmassen i kommunen. Såfremt indkomstfordelingen var helt lige, skulle hver decilgruppe have 10 pct. af indkomstmassen. Den maksimale udjævningsprocent udtrykker, hvor stor del af indkomstmassen, der skal flyttes fra personer med en indkomst under gennemsnittet, til personer med en

indkomst over gennemsnittet for at der opnås en lige indkomstfordeling. Således ses, at 33,44 pct. af den samlede indkomstmasse skal flyttes fra personer over gennemsnittet til personer under gennemsnittet for at indkomstfordelingen er lige.

Tabel 4.3 b

**Fordeling af skattepligtig indkomst efter skat, 2001 i pct.
(maksimal udjævningsprocent)**

	1. decil	2. decil	3. decil	4. decil	5. decil	6. decil	7. decil	8. decil	9. decil	10. decil	Maksimal udjævningsprocent
Hele landet	0,8	3,4	4,9	5,8	6,8	8,3	10,1	12,3	15,7	32,7	30,9
	Regioner										
Region Syd	1,0	3,5	5,0	5,9	6,5	7,7	9,4	11,6	15,2	34,3	31,2
Region Midt	0,8	3,4	4,7	5,6	7,1	8,7	10,5	12,7	15,8	31,1	30,0
Region Disco	0,8	3,9	5,5	6,5	7,2	8,6	10,2	12,3	15,0	31,7	29,4
Region Nord	0,9	3,4	5,5	6,6	7,6	8,7	10,2	12,2	15,1	30,2	27,8
Region Øst	0,2	1,8	4,2	5,7	6,8	7,5	8,9	10,9	14,3	40,5	35,7
	Byer og bygder										
Alle byer	0,8	3,4	4,8	5,7	6,9	8,4	10,2	12,3	15,5	32,8	30,9
Alle bygder	0,9	3,7	6,0	7,1	8,1	8,8	10,1	11,9	15,0	28,6	25,7
	Fødested										
Født i Grønland	0,8	3,5	5,4	6,4	7,2	8,6	10,3	12,5	15,5	30,1	28,6
Født uden for Grønland	1,4	3,5	5,1	6,5	7,7	8,9	10,1	11,6	14,0	32,3	28,1
	Kommuner										
Nanortalik	0,9	3,5	5,7	6,8	7,8	8,3	9,5	11,7	15,1	30,8	27,8
Qaqortoq	1,0	3,4	4,8	5,6	6,6	7,9	9,6	11,6	14,9	34,7	31,3
Narsaq	1,3	3,6	4,8	5,6	6,2	7,6	9,2	11,5	15,1	35,1	31,6
Ivittuut	0,9	4,7	6,3	8,0	9,6	11,5	13,3	14,0	14,9	16,9	20,9
Paamiut	0,7	3,3	4,9	5,7	6,2	7,3	8,6	10,2	12,7	40,4	33,4
Nuuk	0,8	3,3	4,6	5,8	7,4	9,1	10,8	12,7	15,6	30,0	29,2
Maniitsoq	0,9	4,3	5,8	6,9	7,6	9,3	11,0	13,1	16,2	26,0	26,2
Sisimiut	0,8	3,4	4,9	5,8	7,0	8,7	10,4	12,5	15,6	31,2	29,8
Kangaatsiaq	0,7	3,1	5,3	6,3	7,2	7,8	9,0	10,7	13,8	36,2	30,7
Aasiaat	0,6	3,7	5,9	6,9	7,9	9,3	11,2	13,6	16,5	26,9	28,2
Qasigiannuit	1,3	3,9	5,0	5,8	6,4	7,4	8,9	10,4	12,9	37,8	31,3
Ilulissat	0,9	4,2	5,6	6,4	7,7	9,1	10,7	12,7	15,3	30,2	28,9
Qeqertarsuaq	1,2	4,0	5,2	5,9	6,7	7,9	9,1	10,9	13,4	35,6	30,0
Uummannaq	1,2	3,9	5,2	6,1	7,0	8,2	9,5	11,0	13,7	34,2	29,0
Upernavik	0,7	3,1	5,5	7,0	8,1	9,2	11,0	13,3	16,5	25,7	26,5
Qaanaaq	0,8	3,2	6,0	7,5	8,7	9,7	11,0	13,0	16,1	26,4	26,7
Ammassalik	0,2	1,7	4,1	5,5	6,6	7,3	8,7	10,5	13,8	42,3	36,8
Illoqqortoormiut	0,7	2,6	5,1	6,6	7,6	8,5	10,2	13,2	16,8	29,3	29,9
Udenfor kom. Ind.	2,7	5,5	6,6	7,5	8,5	9,5	10,5	12,3	14,1	22,8	19,9
	Aldersintervaller										
15-20	0,0	0,8	2,3	4,1	6,2	8,7	11,9	16,0	20,0	30,1	38,0
20-24	1,6	4,5	6,6	7,6	8,7	9,8	11,1	12,7	15,1	22,5	21,4
25-29	2,0	4,7	5,9	6,9	8,2	9,5	10,9	12,7	15,3	24,0	23,0
30-34	1,8	4,3	5,5	6,7	7,9	9,2	10,7	12,4	15,0	26,9	25,0
35-39	1,7	4,2	5,5	6,7	7,9	9,1	10,5	12,2	14,8	27,7	25,3
40-44	1,7	4,1	5,2	6,3	7,5	8,7	10,2	11,9	14,6	30,5	27,4
45-49	1,6	3,9	4,9	6,0	7,3	8,7	10,2	12,1	14,6	31,1	28,2
50-54	1,5	3,7	4,4	5,5	6,7	8,0	9,4	11,4	14,4	36,3	32,0
55-59	1,5	3,6	4,2	4,8	5,8	7,0	8,5	10,7	14,3	40,5	35,5
60-64	3,2	4,8	5,5	5,8	6,0	6,9	8,5	10,8	14,6	34,9	30,4
65-69	5,2	6,6	6,7	7,4	7,9	8,0	8,1	8,8	10,9	31,3	22,3
70-75	5,1	7,4	7,6	7,9	9,1	9,1	9,2	9,2	10,5	25,0	15,6
Over 75	2,3	6,9	8,5	8,9	10,3	10,7	10,9	10,9	12,8	17,9	13,6

Læsevejledning: Se tabel 4.3 A. Da tabel 4.3 B belyser den skattepligtige indkomst efter skat vil indkomstfordelingen alt andet lige være mere lige end fordelingen af bruttoindkomstmassen fra tabel 4.3 A.

Tabel 4.4 a

Indkomst fordelt på kvartiler, 2001 i kr. Bruttoindkomst

	Gennemsnit				Maksimal indkomst		
	1. kvartil	2. kvartil	3. kvartil	4. kvartil	1. kvartil	2. kvartil	3. kvartil
Hele landet	36.359	91.932	165.523	383.425	66.621	121.112	217.911
	Regioner						
Region Syd	33.869	82.005	140.954	350.360	62.563	101.327	189.501
Region Midt	42.856	110.996	203.578	438.253	79.996	152.671	262.019
Region Disko	36.894	87.410	146.808	321.529	66.612	110.435	189.637
Region Nord	28.585	76.788	125.280	272.978	57.104	95.700	159.681
Region Øst	19.335	67.979	113.619	332.302	44.094	88.812	151.364
	Byer og bygder						
Alle byer	38.390	98.569	178.871	404.285	70.079	132.875	231.567
Alle bygder	27.687	73.195	107.657	234.094	54.324	88.812	135.682
	Fødested						
Født i Grønland	32.834	84.575	144.634	313.616	64.113	106.934	188.280
Født uden for Grønland	90.884	220.941	328.060	661.845	159.692	272.834	389.968
	Kommuner						
Nanortalik	27.432	70.916	104.856	258.074	51.131	88.812	140.353
Qaqortoq	37.495	92.593	164.622	388.538	66.612	121.388	216.272
Narsaq	38.435	86.384	151.331	375.654	66.612	109.456	198.522
Ivittuut	111.788	223.715	343.444	425.076	164.652	274.638	380.852
Paamiut	34.886	83.420	135.062	362.511	66.612	101.239	171.790
Nuuk	48.469	131.209	237.007	483.222	88.812	182.956	296.644
Maniitsoq	37.290	87.996	150.215	296.501	66.612	112.233	193.960
Sisimiut	38.205	99.301	179.826	392.894	70.884	133.549	230.969
Kangaatsiaq	26.016	74.174	109.546	281.065	53.058	88.812	138.803
Aasiaat	31.943	78.627	136.460	277.203	58.605	99.320	179.824
Qasigiannuit	41.289	90.497	145.570	371.887	68.394	111.234	185.314
Ilulissat	42.345	97.639	164.460	333.434	74.507	126.719	208.654
Qeqertarsuaq	42.566	97.041	153.991	372.352	73.845	119.519	194.815
Uummannaq	37.200	85.570	137.927	318.496	66.606	108.681	171.522
Upernavik	23.359	71.151	117.069	238.809	48.044	88.812	153.233
Qaanaaq	23.031	69.143	112.729	234.413	48.694	88.812	144.716
Ammassalik	19.104	67.307	112.617	339.995	43.362	88.812	149.192
Illoqqortoormiut	20.730	70.566	119.763	290.939	45.021	89.704	169.354
Udenfor kom. Ind.	120.941	219.572	298.733	517.877	178.735	256.571	365.400
	Aldersintervaller						
15-20	2.998	13.910	33.477	83.259	6.822	21.902	47.990
20-24	30.818	68.079	106.540	193.858	51.852	85.316	131.150
25-29	47.961	105.111	167.513	300.709	78.471	134.662	206.103
30-34	52.878	117.771	190.217	358.769	88.146	150.432	233.533
35-39	57.877	132.353	206.925	395.931	96.453	168.207	252.999
40-44	63.352	138.665	222.423	454.885	101.510	176.509	272.958
45-49	61.001	136.891	228.848	473.120	95.740	179.137	286.263
50-54	62.392	129.810	221.153	529.579	89.712	172.869	283.157
55-59	60.416	111.748	199.612	567.128	88.812	147.445	263.847
60-64	63.746	89.870	137.796	387.406	81.752	99.445	190.152
65-69	61.204	80.939	89.956	227.650	67.160	88.812	99.029
70-75	57.782	76.899	88.813	164.095	66.612	88.812	88.849
Over 75	38.014	73.325	88.812	128.680	63.837	88.812	88.812

Læsevejledning: Se tabel 4.1 og 4.2.

Tabel 4.4 b

Indkomst fordelt på kvartiler i 2001 i kr. Skattepligtig indkomst efter skat

	Gennemsnit				Maksimal indkomst		
	1. kvartil	2. kvartil	3. kvartil	4. kvartil	1. kvartil	2. kvartil	3. kvartil
Hele landet	34.720	74.421	118.633	269.566	59.236	91.769	150.561
	Regioner						
Region Syd	33.126	68.220	102.952	253.386	57.131	79.377	132.018
Region Midt	39.533	85.762	142.205	301.829	67.392	110.728	178.598
Region Disko	35.167	71.299	106.625	229.803	58.800	85.274	132.440
Region Nord	28.386	66.467	96.294	200.868	54.369	77.991	118.282
Region Øst	19.249	60.153	87.222	246.579	43.365	71.676	109.336
	Byer og bygder						
Alle byer	36.261	78.034	126.200	283.474	61.251	98.293	158.351
Alle bygder	27.570	64.036	85.260	172.912	52.928	72.452	103.173
	Fødested						
Født i Grønland	31.966	70.169	106.346	223.017	58.422	83.766	132.855
Født uden for Grønland	68.806	150.637	217.794	464.689	111.610	183.964	256.335
	Kommuner						
Nanortalik	27.367	62.084	82.205	184.286	49.952	71.676	102.847
Qaqortoq	35.825	74.158	116.054	281.210	58.967	90.763	145.967
Narsaq	36.867	70.654	109.334	277.184	58.614	84.624	139.914
Ivittuut	80.976	158.694	240.649	295.600	117.021	194.069	265.312
Paamiut	33.689	68.479	98.546	276.651	58.614	79.293	121.082
Nuuk	43.318	98.060	162.932	328.945	72.492	129.673	199.889
Maniitsoq	35.886	71.864	108.845	201.144	58.800	85.763	134.295
Sisimiut	35.882	79.341	128.336	274.191	62.383	100.377	159.571
Kangaatsiaq	25.849	63.949	85.742	218.525	52.002	71.869	104.232
Aasiaat	31.457	66.151	99.841	187.636	54.526	78.250	126.461
Qasigiannuit	38.645	72.605	104.518	275.822	60.509	84.671	127.723
Ilulissat	39.227	77.524	117.521	236.657	63.859	94.948	143.474
Qeqertarsuaq	39.258	76.608	111.110	273.059	63.951	90.017	135.741
Uummannaq	35.864	71.991	104.562	244.373	58.986	86.387	126.081
Upernavik	23.389	63.155	91.926	170.891	47.662	73.573	114.242
Qaanaaq	23.001	61.206	85.854	156.708	48.454	71.312	103.699
Ammassalik	18.964	59.699	86.708	255.886	42.986	71.676	107.424
Illoqqortoormiut	20.937	61.985	90.448	196.485	45.021	73.275	118.408
Udenfor kom. Ind.	94.254	160.655	213.855	357.582	134.740	185.176	259.074
	Aldersintervaller						
15-20	2.997	13.899	33.402	69.772	6.822	21.893	47.865
20-24	30.537	60.711	83.273	135.943	50.448	71.232	97.558
25-29	44.433	81.820	118.979	206.934	66.353	99.263	142.621
30-34	47.865	89.736	133.433	250.043	71.676	109.362	159.932
35-39	51.013	98.916	144.048	277.264	77.118	120.281	173.343
40-44	54.973	102.886	153.848	320.630	80.314	126.501	185.424
45-49	53.289	101.446	157.567	332.138	77.220	128.436	192.236
50-54	54.550	96.988	153.312	381.733	73.125	123.905	190.649
55-59	53.418	86.153	139.227	411.555	71.676	107.664	180.173
60-64	56.470	72.852	102.050	276.198	69.365	79.071	133.560
65-69	54.981	67.401	73.056	168.182	59.443	71.676	79.019
70-75	52.298	65.047	71.980	126.583	59.098	71.268	72.492
Over 75	36.597	62.839	71.776	96.534	57.572	71.268	72.492

Læsevejledning: Se tabel 4.1 og 4.2.

Tabel 4.5

Indkomster i byer og bygder, 1999-2001 i kroner

	Antal	Gennemsnitlig bruttoindkomst	Gennemsnitlig indkomst efter skat	Skattepligtig indkomst		
				2001	2000	2001
Nanortalik by.....	1.115	124.392	93.948	103.428	101.805	106.877
Aappilattoq	109	79.597	64.873	58.854	62.025	64.527
Narsaq Kujalleq	79	90.699	70.941	80.927	82.026	80.344
Tasiusaq.....	70	85.105	67.952	68.468	68.695	74.349
Ammassivik	67	82.149	66.665	69.977	70.275	71.706
Alluitsup Paa	363	112.014	87.975	94.278	93.229	90.768
Qaqortoq by.....	2.431	173.605	128.169	135.303	138.896	140.986
Saarloq	47	91.140	73.443	70.080	78.025	79.095
Eqalugaarsuit	89	115.536	92.794	78.778	98.113	89.595
Qassimiut	43	125.882	94.512	114.151	116.866	110.483
Narsaq by.....	1.324	156.692	118.029	116.575	121.757	126.163
Igaliku	33	143.843	122.897	72.686	71.865	83.041
Qassiarsuk	43	189.290	160.048	102.327	105.660	103.981
Narsarsuaq.....	65	257.015	168.543	282.285	272.402	243.174
Paamiut by	1.396	156.116	121.027	110.801	115.935	116.612
Arsuk	143	135.143	101.848	103.859	110.943	114.891
Nuuk by	10.790	226.430	158.711	188.292	195.810	204.697
Qeqertarsuatsiaat	199	137.579	105.233	106.088	116.517	117.904
Kapisillit	83	116.453	89.082	95.890	103.637	104.268
Maniitsoq by	2.212	151.387	107.599	133.245	136.224	140.351
Atammik	134	102.768	80.808	73.630	78.270	87.090
Napasog.....	91	103.177	79.601	91.894	90.517	93.550
Kangaamiut	351	110.367	85.551	87.115	92.263	94.129
Sisimiut by	3.867	179.488	130.186	152.115	152.966	158.421
Itilleq	90	95.105	75.195	78.071	74.622	83.345
Sarfannuguit	76	113.832	87.961	90.261	90.576	102.127
Kangaatsiaq by.....	456	142.589	112.173	97.941	104.669	106.945
Attu	215	119.095	100.262	71.636	73.624	78.440
Iginniarfik.....	51	87.038	69.258	60.011	77.700	75.048
Ikerasaarsuk.....	70	124.185	98.493	93.527	85.085	96.342
Niaqornaarsuk.....	219	95.746	77.447	67.247	67.922	77.068
Aasiaat by	2.558	131.091	93.425	116.834	119.433	122.680
Kitsissuarsuit	81	97.936	78.948	81.142	89.374	79.095
Akunnaaq	90	109.736	84.439	82.437	88.395	94.044
Qasigiannuguit by	1.060	163.324	123.773	125.670	134.270	126.122
Ikamiut	57	109.700	84.224	91.548	99.363	93.540
Ilulissat	3.204	164.207	117.047	135.042	146.536	148.726
Ilimanaq	59	122.430	94.403	81.216	96.336	104.401
Oqaatsut	39	107.653	83.173	93.987	99.256	96.301
Qeqertaq	89	99.722	78.823	80.063	86.376	85.138
Saqqaq	142	112.163	88.804	98.183	95.512	92.789
Qeqertarsuaq by.....	753	170.581	127.651	131.185	136.563	136.011
Kangerluk	43	105.088	81.877	76.127	87.066	91.493

Fortsættes...

Tabel 4.5 (fortsat)

Indkomster i byer og bygder, 1999-2001 i kroner

	Antal	Gennemsnitlig bruttoindkomst	Gennemsnitlig indkomst efter skat	Skattepligtig indkomst		
				2001	2000	2001
Uummannaq by	1.087	174.030	134.876	136.567	138.592	131.131
Niaqornat	59	86.616	72.183	73.564	84.763	70.177
Qaarsut	166	111.506	89.608	85.007	97.958	90.445
Ikerasak	181	97.789	79.546	88.251	96.146	79.946
Saattut	203	116.629	95.501	92.103	99.048	86.144
Ukkusissat	155	99.584	82.878	90.010	92.590	74.488
Illorsuit	68	117.016	93.934	90.770	103.499	93.920
Nuugaatsiaq	69	102.383	82.301	88.605	99.381	84.567
Upernavik by	858	141.634	103.553	133.648	128.099	128.468
Upernavik Kujalleq	118	79.567	64.826	65.216	65.315	67.640
Kangersuatsiaq	165	89.517	72.743	65.942	72.404	74.540
Aappilattoq	140	95.363	77.652	89.418	87.464	77.121
Tussaaq	1
Naajaat	35	81.224	69.565	66.103	67.026	63.902
Innaarsuit	107	138.797	112.637	85.956	99.746	101.999
Tasiusaq	144	95.598	79.668	81.906	91.282	70.945
Nutaarmiut	37	112.008	90.087	82.480	88.149	90.081
Nuussuaq	132	78.153	66.076	63.583	61.939	64.507
Kullorsuaq	238	72.998	60.420	62.616	60.230	60.013
Qaanaaq by	461	119.138	84.726	106.226	108.229	114.099
Savissivik	56	77.241	62.563	71.798	75.147	67.343
Moriusaq	26	97.680	73.607	77.039	84.824	88.671
Siorapaluk	45	80.416	64.497	62.246	65.922	68.366
Tasiilaq by	1.241	164.957	126.430	112.674	113.628	124.240
Isortoq	72	83.924	68.305	62.457	67.613	71.082
Tiniteqilaq	103	71.577	57.182	60.082	58.486	61.591
Ikkatseq	2
Kulusuk	215	105.650	81.470	76.022	81.244	89.399
Kuummiut	246	75.673	61.659	60.126	57.951	61.419
Sermiligaaq	131	71.198	60.666	60.515	55.725	54.933
Illoqqortoormiut by	368	128.656	93.808	108.269	114.641	115.421
Ittaajimmiut	13	63.485	52.960	78.900	68.070	51.151
Uunartoq	5

Kapitel 5. Husstandsorienteret indkomststatistik

Tabel 5.1 a **Gennemsnitlig husstandsindkomst (brutto) fordelt på deciler i 2001**

	Antal	1. decil	2. decil	3. decil	4. decil	5. decil	6. decil	7. decil	8. decil	9. decil	10. decil	Gnsn.
Hele landet	21.116	38.749	86.448	118.753	162.597	214.644	272.535	341.680	427.104	550.934	1.089.477	330.292
----- Regioner -----												
Region Syd	3.189	33.891	77.729	95.332	130.285	167.544	217.042	280.083	361.287	486.305	986.334	283.583
Region Midt	10.410	41.822	89.959	131.172	186.328	245.333	310.754	387.343	484.938	623.196	1.199.076	369.992
Region Disko	4.406	42.302	87.197	118.173	156.320	202.450	255.991	320.713	397.863	495.021	936.880	301.291
Region Nord	2.055	37.186	88.542	126.665	161.440	203.311	248.605	298.798	361.014	448.287	813.209	278.706
Region Øst	1.048	26.633	77.155	98.745	136.224	177.530	225.057	290.956	360.441	458.546	1.139.672	299.096
----- Byer og Bygder -----												
Alle byer	18.109	38.170	86.221	120.273	167.647	223.216	286.117	358.388	446.251	572.074	1.141.622	343.998
Alle bygder	2.927	42.470	87.386	111.152	143.642	176.175	216.783	260.184	311.056	399.182	679.040	242.707
----- Kommuner -----												
Nanortalik	889	37.302	82.063	93.144	123.398	149.396	187.001	237.564	303.486	396.063	722.225	233.164
Qaqortoq	1.380	36.596	81.422	103.068	142.526	190.752	246.881	318.130	408.955	541.234	1.121.090	319.065
Narsaq	830	38.144	78.531	95.371	132.140	171.748	224.275	291.960	377.986	504.747	1.053.683	296.858
Paamiut	856	29.065	73.692	89.202	114.069	146.435	184.769	240.342	320.652	426.951	1.073.975	269.915
Nuuk	5.460	50.868	100.539	159.772	225.117	289.196	368.251	458.071	564.343	711.111	1.360.171	428.744
Maniitsoq	1.371	43.101	87.025	105.543	146.225	197.408	256.387	319.803	391.174	491.378	761.084	279.913
Sisimiut	1.909	53.680	96.487	142.597	199.598	252.916	314.127	381.990	465.653	582.867	1.120.895	361.081
Kangaatsiaq	423	50.567	92.557	128.316	166.805	198.820	241.862	292.905	355.148	441.863	968.901	293.774
Aasiaat	1.246	42.751	83.745	109.383	146.194	185.830	235.607	294.837	369.618	455.878	730.737	265.458
Qasigiannuit	563	38.901	84.492	107.330	146.527	193.087	243.318	308.930	381.828	489.322	1.165.691	315.943
Ilulissat	1.636	53.962	92.676	131.294	172.857	227.249	285.834	359.667	442.807	539.769	959.434	326.555
Qeqertarsuaq	375	58.197	99.208	136.620	186.447	236.348	301.368	359.413	430.034	532.181	1.199.741	353.956
Uummannaq	920	54.254	96.548	133.533	168.237	208.448	255.098	305.741	371.153	456.200	998.132	304.735
Upernavik	784	43.921	100.127	143.053	178.214	220.626	266.846	315.607	378.509	468.360	680.832	279.609
Qaanaaq	277	27.517	70.380	104.613	137.005	173.662	220.686	265.758	321.233	394.463	650.255	236.557
Ammassalik	825	30.114	77.597	97.955	135.416	176.111	227.780	296.933	363.265	467.876	1.245.822	311.887
Illoqqortoormiut	174	27.676	89.035	114.906	159.138	198.506	230.012	290.268	367.631	450.811	792.919	272.090

Læsevejledning: Se tabel 4.1A

Tabel 5.1 a (fortsat)

Gennemsnitlig husstandsindkomst brutto fordelt på deciler i 2001

	Antal	1. decil	2. decil	3. decil	4. decil	5. decil	6. decil	7. decil	8. decil	9. decil	10. decil	Gnsn.
Hele landet	21.116	38.749	86.448	118.753	162.597	214.644	272.535	341.680	427.104	550.934	1.089.477	330.292
----- Husstande med -----												
0 børn	12.670	31.500	77.629	92.137	124.730	161.366	211.203	271.921	352.950	473.635	1.003.514	280.058
1 barn	3.518	62.943	128.041	179.194	234.099	288.670	350.367	422.068	507.210	626.477	1.150.707	394.978
2 børn	2.671	68.398	150.153	214.742	272.226	330.008	389.243	456.894	533.733	641.837	1.297.147	435.438
3 eller flere børn	2.202	72.929	151.306	202.603	247.302	300.063	352.627	415.572	495.494	611.201	1.146.689	399.578
----- Husstande med 2 voksne og -----												
0 børn	3.821	89.817	133.279	157.221	196.332	239.377	298.946	370.174	455.013	578.699	1.167.399	368.626
1 barn	1.781	100.240	166.421	219.872	269.001	322.353	380.423	445.012	519.616	620.784	1.140.687	418.441
2 børn	1.633	107.870	191.570	251.427	302.300	357.347	416.385	475.070	545.145	644.157	1.214.378	450.565
3 eller flere børn	1.378	90.938	159.393	208.203	250.010	298.630	348.651	401.238	476.810	585.349	1.100.100	391.932
----- Husstande med 1 voksen og -----												
0 børn	7.308	19.668	52.684	82.028	88.812	97.016	128.535	170.828	228.485	308.413	613.035	178.951
1 barn	832	24.230	59.350	86.747	106.219	131.401	158.140	188.842	229.536	296.459	496.032	177.696
2 børn	417	19.145	49.909	74.169	99.478	118.470	147.856	178.649	215.927	278.052	430.206	161.186
3 eller flere børn	208	8.470	37.521	62.925	90.725	121.636	147.959	178.430	216.080	257.673	367.048	148.847
----- Husstande med 1 voksen kvinde og -----												
0 børn	2.558	16.858	49.081	77.165	88.812	88.815	97.029	127.659	169.344	229.880	377.168	132.181
1 barn	613	22.800	56.280	84.109	102.738	128.067	155.825	182.306	213.691	269.982	384.156	159.995
2 børn	341	18.738	47.876	68.707	94.485	112.269	137.691	170.933	201.151	258.877	354.844	146.557
3 eller flere børn	183	6.024	31.187	56.767	84.472	115.024	142.332	168.829	204.645	247.746	345.461	140.249
----- Husstande med 1 voksen mand og -----												
0 børn	4.750	21.458	55.027	84.030	90.363	112.491	150.266	200.512	263.335	346.012	718.310	204.180
1 barn	219	30.172	71.552	95.380	117.564	138.361	170.900	226.380	296.537	375.056	754.723	227.662
2 børn	76	23.584	68.578	102.037	130.929	156.546	198.295	234.497	290.178	366.351	742.907	231.390
3 eller flere børn	25	56.017	79.498	109.421	142.661	197.910	219.622	231.832	279.853	337.370	504.079	215.826

Læsevejledning: Se tabel 4.1A. Det skal bemærkes, at Ivittuut kommune samt områder uden for kommunal inddeling ikke indgår, da husstandene ikke kan dannes på rimelig vis i forhold til indkomststatistikken.

Tabel 5.1 b

Gennemsnitlig skattepligtig husstandsindkomst efter skat fordelt på deciler i 2001

	Antal	1. decil	2. decil	3. decil	4. decil	5. decil	6. decil	7. decil	8. decil	9. decil	10. decil	Gnsn.
Hele landet ...	21.086	36.694	70.900	94.674	126.938	161.327	200.183	245.151	302.209	384.710	798.578	242.136
	Regioner											
Region Syd ...	3.187	33.646	66.292	77.895	105.428	131.176	164.831	206.615	256.970	340.020	753.483	213.636
Region Midt ...	10.401	38.481	73.109	102.461	139.036	178.484	220.082	272.333	337.784	429.618	852.339	264.373
Region Disko	4.393	39.543	70.741	93.063	122.820	153.155	189.315	232.764	283.514	348.205	711.661	224.478
Region Nord ...	2.052	35.909	74.085	105.099	131.793	162.867	194.190	230.374	270.147	332.158	629.558	216.618
Region Øst ...	1.045	25.828	64.744	82.778	112.542	141.485	175.059	218.662	264.125	326.070	900.564	231.186
	Byer og bygder											
Alle byer	18.079	36.095	70.592	94.866	128.206	164.746	206.061	253.797	312.084	395.596	836.205	249.825
Alle bygder ...	2.927	40.618	72.305	92.978	121.502	144.893	173.860	204.318	240.603	303.164	522.111	191.635
	Kommuner											
Nanortalik	888	36.926	69.051	77.620	103.318	124.150	151.381	187.258	228.525	286.165	535.434	179.983
Qaqortoq	1.380	35.622	68.375	82.507	112.353	143.167	180.259	227.045	284.363	372.467	863.368	236.953
Narsaq	829	38.291	66.512	77.752	106.902	133.491	167.964	213.050	269.430	353.928	824.116	225.144
Paamiut	856	28.627	63.587	71.808	90.587	114.396	140.909	177.162	228.561	299.827	878.293	209.376
Nuuk	5.456	45.840	80.591	121.640	163.158	204.419	257.051	317.926	388.683	485.703	953.790	301.880
Maniitsoq ...	1.367	40.678	70.824	84.140	117.407	147.682	190.223	229.895	278.744	344.730	533.593	203.792
Sisimiut	1.908	47.106	78.438	113.724	152.453	189.336	227.367	273.684	329.566	407.762	812.451	263.189
Kangaatsiaq ..	423	47.828	75.582	108.346	136.300	161.716	188.423	224.847	272.567	330.911	813.643	236.016
Aasiaat	1.243	41.901	69.388	87.614	115.713	141.855	171.828	214.447	263.638	317.983	512.402	193.677
Qasigiannuit	563	37.511	69.282	84.669	118.924	148.379	179.574	227.379	270.020	333.000	929.242	239.798
Ilulissat	1.626	45.832	74.019	102.079	131.204	167.933	211.272	256.409	313.763	380.735	727.478	241.072
Qeqertarsuaq	375	50.092	79.500	113.738	143.888	178.668	218.488	257.564	304.721	370.725	937.148	265.453
Uummannaq ..	920	50.083	79.805	111.597	134.561	168.667	199.129	235.630	276.809	336.674	815.033	240.799
Upernavik	784	41.424	84.419	119.829	146.908	177.116	210.094	244.114	286.675	349.555	503.167	216.330
Qaanaaq	274	27.437	61.803	85.676	113.729	141.187	168.791	202.965	237.941	280.946	433.574	175.405
Ammassalik ..	823	29.072	65.513	82.403	113.176	142.328	177.763	224.062	267.101	334.933	1.006.337	244.269
Illoqqortoormiut	173	27.729	75.272	99.081	128.237	153.387	182.437	214.021	266.508	318.218	543.576	200.846

Tabel 5.1 b (fortsat)

Gennemsnitlig skattepligtig husstandsindkomst efter skat fordelt på deciler i 2001

	Antal	1. decil	2. decil	3. decil	4. decil	5. decil	6. decil	7. decil	8. decil	9. decil	10. decil	Gnsn.
Hele landet	21.086	36.694	70.900	94.674	126.938	161.327	200.183	245.151	302.209	384.710	798.578	242.136
----- Husstande med -----												
0 børn	12.654	30.493	64.978	74.359	97.697	124.371	155.541	194.474	247.026	327.302	730.149	204.639
1 barn	3.513	56.264	104.036	139.521	178.318	214.729	254.895	301.869	357.433	434.401	836.816	287.828
2 børn	2.667	60.254	121.197	166.924	206.214	241.923	282.161	323.442	375.327	447.422	960.977	318.584
3 eller flere børn	2.197	66.630	126.423	163.184	193.492	226.405	261.372	304.945	357.912	433.971	868.504	300.284
----- Husstande med 2 voksne og -----												
0 børn	3.815	78.656	116.466	130.635	154.240	179.986	216.022	260.325	312.387	393.848	875.712	271.828
1 barn	1.778	91.192	137.533	171.275	201.078	232.476	268.260	308.838	355.126	418.938	828.963	301.368
2 børn	1.631	95.736	154.254	190.311	222.292	254.947	291.750	329.461	374.591	438.832	902.321	325.449
3 eller flere børn	1.375	85.173	135.366	165.390	191.990	221.323	250.894	286.617	336.660	402.778	841.167	291.736
----- Husstande med 1 voksen og -----												
0 børn	7.304	19.470	49.731	67.575	71.925	76.941	95.250	120.530	155.915	205.020	425.298	128.765
1 barn	831	24.347	55.262	71.709	84.400	100.520	115.348	133.294	158.637	199.297	352.739	129.555
2 børn	417	18.743	49.107	64.543	79.697	91.291	110.915	128.378	152.534	187.825	298.678	118.171
3 eller flere børn	208	8.470	37.378	58.635	76.093	94.041	109.133	129.649	153.928	182.675	252.891	110.289
----- Husstande med 1 voksen kvinde og -----												
0 børn	2.558	16.744	46.979	64.840	71.444	72.193	76.767	94.354	119.387	156.512	250.581	96.980
1 barn	613	22.749	53.251	70.084	81.535	98.457	113.556	128.806	148.061	183.939	255.126	115.556
2 børn	341	18.265	47.392	61.510	76.626	88.222	103.297	122.594	142.596	176.768	242.189	107.946
3 eller flere børn	183	6.024	31.187	54.739	72.156	90.615	105.266	123.013	147.383	176.460	238.243	104.509
----- Husstande med 1 voksen mand og -----												
0 børn	4.746	21.205	51.324	68.804	73.060	86.173	108.199	138.908	177.499	229.070	504.918	145.916
1 barn	218	30.914	62.653	78.526	92.098	105.414	125.189	157.276	199.421	254.928	583.499	168.992
2 børn	76	23.584	60.990	80.649	99.889	123.233	143.047	164.089	192.900	248.158	538.730	167.527
3 eller flere børn	25	52.671	67.467	85.405	110.741	137.262	152.879	158.150	196.624	241.886	342.729	154.581

Læsevejledning: Se tabel 4.1.B

Tabel 5.1 c

Gennemsnitlig disponibel husstandsindkomst fordelt på deciler i 2001

	Antal	1. decil	2. decil	3. decil	4. decil	5. decil	6. decil	7. decil	8. decil	9. decil	10. decil	Gnsn.
Hele landet	21.174	49.050	85.980	112.351	142.405	176.479	214.554	257.357	312.494	394.197	805.312	255.018
Regioner												
Region Syd	3.201	47.505	79.784	97.727	121.160	147.658	182.018	220.440	266.958	347.279	759.014	226.954
Region Midt	10.449	51.284	91.272	119.315	154.515	191.844	232.267	282.608	346.689	438.091	858.008	276.589
Region Disko	4.402	50.855	85.115	110.684	138.361	169.673	206.920	246.989	295.575	360.132	720.879	238.518
Region Nord	2.057	42.435	83.943	117.359	144.904	176.867	208.569	244.087	282.141	342.670	641.699	228.467
Region Øst	1.057	41.224	76.991	99.153	130.334	159.448	194.574	237.066	278.789	337.998	910.265	246.584
Byer og bygder												
Alle byer	18.158	48.435	86.678	113.025	144.167	179.639	219.693	264.855	321.757	404.641	842.385	262.527
Alle bygder	2.936	52.962	82.035	107.939	134.452	160.563	189.753	220.678	257.686	316.708	535.790	205.857
Kommuner												
Nanortalik	893	50.580	77.567	95.327	118.688	141.946	172.107	204.942	242.179	297.609	543.793	194.474
Qaqortoq	1.388	51.731	83.459	101.538	126.010	155.552	193.284	236.016	292.021	377.740	868.191	248.554
Narsaq	829	56.909	84.740	102.575	126.092	154.715	190.683	226.722	279.869	361.948	829.356	241.361
Paamiut	868	38.033	68.472	75.435	98.234	120.111	150.345	187.035	237.061	308.482	884.563	216.777
Nuuk	5.481	64.386	105.340	139.414	176.265	217.499	267.312	326.370	397.019	493.044	958.673	314.532
Maniitsoq	1.368	58.932	85.511	106.814	134.170	171.263	207.921	247.180	295.872	359.575	547.056	221.429
Sisimiut	1.916	62.967	102.634	133.764	169.343	205.673	240.650	284.154	339.737	416.529	818.006	277.346
Kangaatsiaq	424	63.186	96.279	128.282	156.894	188.270	217.835	249.222	291.986	349.784	829.309	257.105
Aasiaat	1.249	55.716	80.520	104.709	130.160	156.714	188.018	229.330	277.387	329.573	523.301	207.543
Qasigiannuit	563	56.670	86.418	105.956	138.563	173.442	206.675	246.998	283.879	346.964	939.217	258.478
Ilulissat	1.628	54.774	93.609	118.715	145.891	182.375	224.130	268.135	324.306	391.737	736.171	253.984
Qeqertarsuaq	375	55.562	94.634	126.346	160.473	190.870	227.050	264.109	309.631	379.877	942.782	275.133
Uummannaq	922	56.857	94.191	124.853	152.170	186.616	216.739	250.381	290.605	348.632	827.585	254.863
Upernavik	785	49.183	92.618	129.905	156.773	188.107	221.375	257.486	296.252	359.185	515.844	226.673
Qaanaaq	275	35.107	74.936	102.182	127.151	153.648	179.621	215.555	251.316	289.703	442.583	187.180
Ammassalik	835	47.771	78.615	100.742	132.159	163.010	200.290	242.603	282.675	347.180	1.017.011	261.206
Illoqqortoormiut	173	37.939	84.625	113.354	145.182	165.460	194.595	229.738	281.688	329.340	545.874	212.779

Tabel 5.1 c (fortsat)

Gennemsnitlig disponibel husstandsindkomst fordelt på deciler i 2001

	Antal	1. decil	2. decil	3. decil	4. decil	5. decil	6. decil	7. decil	8. decil	9. decil	10. decil	Gnsn.
Hele landet	21.174	49.050	85.980	112.351	142.405	176.479	214.554	257.357	312.494	394.197	805.312	255.018
----- Husstande med -----												
0 børn	12.726	39.702	73.399	91.395	110.489	133.805	163.322	201.745	252.845	332.412	733.697	213.281
1 barn	3.518	80.986	125.276	159.299	194.388	227.900	266.640	312.448	365.490	441.693	843.403	301.752
2 børn	2.671	97.057	151.993	191.489	226.152	257.910	295.159	336.089	387.305	457.537	968.778	336.947
3 eller flere børn	2.204	118.553	170.908	201.004	227.993	255.167	284.965	326.519	378.001	454.530	881.597	329.924
----- Husstande med 2 voksne og -----												
0 børn	3.820	96.031	126.301	145.994	165.722	190.995	223.846	264.673	314.809	395.210	876.509	280.009
1 barn	1.778	117.890	161.302	189.195	215.330	242.326	275.991	313.323	358.545	421.677	831.301	312.688
2 børn	1.631	134.162	181.565	211.894	236.959	267.443	299.779	337.192	381.260	443.655	907.135	340.104
3 eller flere børn	1.375	137.227	179.881	202.300	224.127	246.912	270.101	301.304	348.119	413.380	848.004	317.135
----- Husstande med 1 voksen og -----												
0 børn	7.370	29.268	59.180	74.042	84.782	95.660	108.117	127.252	158.397	205.923	425.798	136.842
1 barn	836	50.595	78.675	95.678	107.846	118.767	131.218	145.980	168.862	203.938	355.996	145.756
2 børn	421	57.465	85.222	99.127	110.997	126.308	139.335	152.378	170.625	200.339	304.309	144.611
3 eller flere børn	215	68.350	97.128	115.735	128.825	139.108	150.271	164.633	178.865	201.350	268.736	151.300
----- Husstande med 1 voksen kvinde og -----												
0 børn	2.583	23.601	54.196	70.425	79.154	89.173	98.216	109.321	125.974	158.403	250.959	105.942
1 barn	617	49.842	78.069	94.652	107.003	117.208	128.744	141.516	158.976	189.984	259.305	132.530
2 børn	343	59.013	83.599	98.413	109.505	121.658	135.596	148.081	164.873	190.497	248.971	136.021
3 eller flere børn	190	66.879	94.034	112.502	125.187	136.525	146.897	160.823	177.523	195.528	251.907	146.780
----- Husstande med 1 voksen mand og -----												
0 børn	4.787	32.785	62.217	76.455	88.220	100.700	117.224	143.295	179.061	229.865	505.380	153.520
1 barn	219	53.919	81.451	99.335	110.832	125.557	142.966	168.283	204.077	257.747	585.387	182.955
2 børn	78	53.412	89.400	104.788	133.642	143.810	159.869	174.791	209.122	254.580	540.966	186.438
3 eller flere børn	25	91.137	132.814	137.243	150.744	160.890	171.365	175.396	220.421	251.453	379.395	187.086

Læsevejledning: Se tabel 4.1.B

Tabel 5.2 a

Maksimal husstandsindkomst brutto fordelt på deciler i 2001

	1. decil	2. decil	3. decil	4. decil	5. decil	6. decil	7. decil	8. decil	9. decil	Gini- koefficient
Hele landet	69.878	94.913	139.090	187.302	241.667	305.078	379.373	480.188	638.036	0,45
Regioner										
Region Syd	54.804	88.812	112.698	146.571	190.323	245.925	317.667	414.329	578.631	0,48
Region Midt	76.790	103.590	156.469	216.234	275.790	347.433	431.889	544.499	724.530	0,45
Region Disko	72.140	94.968	134.227	178.028	226.574	283.835	358.088	441.656	565.267	0,43
Region Nord	69.036	105.078	143.644	180.838	225.601	273.971	324.115	395.443	507.902	0,41
Region Øst	52.288	88.812	114.153	155.765	200.579	251.838	328.748	396.156	529.608	0,49
Byer og bygder										
Alle byer	68.758	95.188	141.916	194.978	252.187	320.817	397.437	499.111	661.255	0,46
Alle bygder	74.453	94.231	129.585	158.609	194.840	239.221	283.771	346.561	460.289	0,39
Kommuner										
Nanortalik	59.867	88.812	104.931	136.596	166.160	210.337	262.655	337.161	460.904	0,42
Qaqortoq	60.179	88.812	122.083	164.663	217.690	277.259	360.704	468.173	626.611	0,48
Narsaq	55.169	88.812	113.269	150.778	196.551	254.111	327.034	436.613	587.075	0,49
Paamiut	53.040	88.812	92.832	133.224	159.593	207.629	281.414	363.604	502.623	0,50
Nuuk	88.812	130.702	193.627	254.825	326.267	409.754	506.662	625.127	825.692	0,44
Maniitsoq	73.161	88.812	128.919	168.136	226.176	289.689	348.787	435.234	560.515	0,40
Sisimiut	88.812	116.378	168.960	224.800	283.320	348.680	419.868	517.033	661.085	0,43
Kangaatsiaq	82.891	104.513	152.768	179.772	219.382	270.807	315.251	397.531	496.105	0,43
Aasiaat	66.068	89.665	128.049	164.492	209.965	263.386	330.509	413.472	518.002	0,39
Qasigiannuit	65.121	88.812	133.212	167.941	214.904	267.088	353.267	424.415	557.270	0,49
Ilulissat	88.812	110.691	149.535	202.003	255.779	320.481	399.311	483.457	611.339	0,41
Qeqertarsuaq	88.812	124.078	155.427	210.158	268.107	330.162	387.211	472.697	602.531	0,45
Uummannaq	86.915	117.000	148.881	187.289	230.439	281.851	341.040	407.599	513.209	0,43
Upernavik	82.850	124.966	159.087	196.596	244.209	293.549	346.561	416.368	526.984	0,36
Qaanaaq	49.165	88.812	125.124	151.523	198.193	237.159	294.660	353.626	442.061	0,40
Ammassalik	52.526	88.812	114.153	155.556	198.209	260.013	331.093	409.418	537.993	0,51
Illoqqortoormiut	71.935	98.901	134.898	179.407	210.066	252.950	322.927	389.728	553.609	0,42

Tabel 5.2 a (fortsat)

Maksimal skattepligtigt husstandsindkomst efter skat fordelt på deciler i 2001
(gini-koefficient)

	1. decil	2. decil	3. decil	4. decil	5. decil	6. decil	7. decil	8. decil	9. decil	Gini- koefficient
Hele landet	69.878	94.913	139.090	187.302	241.667	305.078	379.373	480.188	638.036	0,45
----- Husstande med -----										
0 børn	54.935	88.812	104.361	140.203	184.645	238.905	308.185	402.676	567.684	0,48
1 barn	98.901	155.851	204.757	259.878	319.747	382.493	462.972	556.486	715.091	0,40
2 børn	113.734	181.565	244.607	300.311	359.557	420.348	493.228	580.524	727.526	0,39
3 eller flere børn	122.034	178.279	226.968	271.529	321.723	381.650	452.991	549.848	694.551	0,38
----- Husstande med 2 voksne og -----										
0 børn	124.633	139.634	177.624	216.866	266.080	332.122	407.911	504.738	670.244	0,41
1 barn	141.888	191.523	245.954	294.461	349.707	409.916	481.792	559.790	697.528	0,36
2 børn	159.270	225.045	276.307	328.291	384.870	444.398	506.907	586.760	719.362	0,34
3 eller flere børn	132.740	183.894	230.017	271.917	320.613	371.952	435.234	526.032	651.739	0,36
----- Husstande med 1 voksen og -----										
0 børn	35.786	67.190	88.812	88.812	110.434	147.483	197.261	263.397	362.517	0,46
1 barn	44.542	74.651	95.423	115.605	143.945	172.866	205.188	258.636	337.369	0,39
2 børn	36.275	60.018	88.816	106.820	133.277	165.180	191.268	235.991	324.202	0,39
3 eller flere børn	20.292	51.842	73.812	105.562	134.662	161.311	193.331	229.990	288.690	0,37
----- Husstande med 1 voksen kvinde og -----										
0 børn	31.422	60.202	88.812	88.812	88.934	110.434	146.676	196.079	271.949	0,38
1 barn	43.952	70.560	92.127	112.391	142.876	168.948	195.299	235.658	304.811	0,35
2 børn	36.235	57.109	84.001	103.461	122.555	150.714	181.743	220.320	301.415	0,37
3 eller flere børn	13.757	41.489	68.204	102.256	130.002	155.170	180.403	224.371	269.424	0,37
----- Husstande med 1 voksen mand og -----										
0 børn	38.387	71.420	88.812	96.840	130.537	172.982	228.289	298.600	401.818	0,47
1 barn	54.783	85.652	107.982	128.528	148.474	200.733	255.779	331.688	433.978	0,45
2 børn	49.487	95.201	105.736	138.956	168.993	217.104	246.827	341.346	395.468	0,41
3 eller flere børn	68.266	86.136	118.433	158.322	206.035	226.968	232.172	290.554	351.146	0,33

Læsevejledning: Se tabel 4.2.A

Tabel 5.2 b

Maksimal skattepligtig husstandsindkomst efter skat fordelt på deciler i 2001
(gini-koefficient)

	1. decil	2. decil	3. decil	4. decil	5. decil	6. decil	7. decil	8. decil	9. decil	Gini- koefficient
Hele landet	60.826	77.335	112.969	143.694	179.978	220.912	271.127	337.346	443.135	0,44
----- Regioner -----										
Region Syd	53.098	71.440	90.187	117.659	147.347	184.013	229.189	291.934	401.852	0,46
Region Midt	64.583	82.433	119.658	158.921	198.566	243.842	301.948	376.204	494.035	0,44
Region Disko	62.589	76.274	109.672	137.384	169.578	211.000	255.811	311.352	394.745	0,41
Region Nord	61.335	87.552	118.546	145.253	179.415	212.181	249.129	293.915	369.240	0,39
Region Øst	49.942	71.783	94.417	127.399	155.746	193.777	243.543	283.406	382.073	0,48
----- Byer og bygder -----										
Alle byer	59.837	76.881	113.367	146.004	184.444	228.174	280.417	346.701	454.479	0,44
Alle bygder	65.344	78.359	109.044	131.927	158.989	187.296	220.564	264.830	349.237	0,37
----- Kommuner -----										
Nanortalik	56.427	71.680	90.721	117.111	133.404	168.409	206.304	253.758	333.719	0,39
Qaqortoq	56.222	71.268	96.473	126.490	159.737	202.672	251.040	325.499	428.246	0,47
Narsaq	53.972	71.268	91.747	118.034	151.876	190.439	233.594	306.089	416.401	0,48
Paamiut	51.478	71.268	75.114	102.644	126.337	158.692	198.872	255.386	356.473	0,50
Nuuk	72.492	99.187	143.861	184.241	227.468	284.499	351.352	428.576	563.611	0,43
Maniitsoq	62.619	71.676	101.063	130.113	167.566	210.401	254.744	304.173	393.029	0,37
Sisimiut	72.492	94.030	131.752	170.524	208.138	246.858	300.165	361.295	460.051	0,41
Kangaatsiaq	71.117	88.817	120.579	147.260	175.437	205.027	245.444	296.381	364.269	0,43
Aasiaat	59.919	74.724	103.149	127.375	155.778	191.097	235.270	290.394	356.627	0,35
Qasigiannuit	57.433	70.860	103.627	130.582	162.674	199.392	249.419	294.691	379.461	0,48
Ilulissat	71.676	84.970	117.600	147.130	188.595	230.963	283.968	343.346	431.311	0,39
Qeqertarsuaq	71.268	96.895	126.570	155.936	202.698	236.469	278.392	333.382	418.543	0,44
Uummannaq	72.084	94.232	121.247	148.880	182.387	217.387	255.229	303.471	374.401	0,42
Upernavik	71.730	105.278	135.038	162.183	191.353	227.526	261.908	313.794	388.419	0,34
Qaanaaq	47.840	71.625	98.142	125.558	154.556	182.346	219.870	257.071	321.003	0,33
Ammassalik	50.598	71.676	94.417	127.208	158.308	199.014	246.561	291.928	390.857	0,50
Illoqqortoormiut	61.897	85.296	112.423	138.168	167.466	192.233	237.103	280.415	372.704	0,37

Tabel 5.2 b (fortsat)

Maksimal skattepligtig husstandsindkomst efter skat fordelt på deciler i 2001,
(gini-koefficient)

	1. decil	2. decil	3. decil	4. decil	5. decil	6. decil	7. decil	8. decil	9. decil	Gini- koefficient
Hele landet	60.826	77.335	112.969	143.694	179.978	220.912	271.127	337.346	443.135	0,44
----- Husstande med -----										
0 børn	51.860	71.676	82.598	113.072	138.940	172.787	217.413	280.036	391.775	0,46
1 barn	82.660	122.730	157.057	196.525	232.904	276.999	328.638	390.285	490.931	0,38
2 børn	92.903	144.702	186.108	223.631	261.556	300.920	347.868	408.970	502.113	0,38
3 eller flere børn	102.810	146.765	179.038	210.492	243.795	279.555	330.820	387.193	489.609	0,36
----- Husstande med 2 voksne og -----										
0 børn	108.313	119.722	142.536	165.875	196.346	236.787	283.009	344.660	452.949	0,39
1 barn	121.585	153.782	184.821	216.612	249.161	287.267	330.532	382.724	466.936	0,33
2 børn	132.132	174.313	207.248	236.759	275.102	308.713	350.367	403.590	486.018	0,33
3 eller flere børn	119.469	151.218	179.485	207.538	234.696	268.477	310.231	364.123	454.086	0,35
----- Husstande med 1 voksen og -----										
0 børn	34.904	59.122	71.268	72.492	84.892	106.210	136.743	176.475	238.456	0,41
1 barn	44.542	65.219	77.526	91.906	107.539	123.960	143.114	177.062	222.362	0,35
2 børn	36.235	56.300	74.347	85.581	98.415	120.671	137.936	165.967	217.610	0,35
3 eller flere børn	20.292	51.057	64.064	84.712	101.270	116.618	139.675	167.020	203.467	0,33
----- Husstande med 1 voksen kvinde og -----										
0 børn	30.684	55.579	71.268	71.676	72.492	84.017	105.665	136.133	182.468	0,33
1 barn	43.952	62.079	74.628	88.867	106.563	120.018	138.506	161.350	204.538	0,31
2 børn	35.283	55.177	69.889	82.124	93.393	114.827	130.370	156.410	197.417	0,32
3 eller flere børn	13.757	41.489	62.140	82.562	98.779	112.757	133.540	158.742	193.193	0,33
----- Husstande med 1 voksen mand og -----										
0 børn	37.610	61.516	71.676	76.979	96.342	122.296	156.578	200.376	263.863	0,44
1 barn	52.995	71.028	84.924	98.823	113.687	138.114	174.257	222.096	296.472	0,43
2 børn	49.487	75.092	85.581	115.121	128.381	154.410	168.353	224.176	282.949	0,38
3 eller flere børn	59.782	72.565	88.161	122.202	139.675	154.556	158.532	207.429	249.505	0,30

Læsevejledning: Se tabel 4.2B

Tabel 5.2 c

Maksimal disponibel husstandsindkomst fordelt på deciler i 2001 (gini-koefficient)

	1. decil	2. decil	3. decil	4. decil	5. decil	6. decil	7. decil	8. decil	9. decil	Gini-koefficient
Hele landet	72.837	98.556	126.337	158.661	194.830	234.340	282.085	346.183	451.188	0.41
----- Regioner -----										
Region Syd	69.309	88.812	108.034	133.035	163.915	199.700	239.646	299.135	404.492	0.43
Region Midt	75.769	104.980	136.083	171.801	211.689	256.496	312.601	386.272	502.581	0.41
Region Disko	73.288	97.523	124.152	152.698	185.577	227.084	269.075	323.636	405.617	0.38
Region Nord	71.350	100.663	130.555	160.000	192.049	225.976	261.366	307.387	383.455	0.37
Region Øst	68.113	88.351	114.584	144.878	176.784	215.342	256.962	299.715	392.100	0.46
----- Byer og bygder -----										
Alle byer	72.909	99.392	127.061	161.293	199.465	240.669	290.459	355.845	462.194	0.42
Alle bygder	72.053	94.225	122.397	146.054	176.855	204.916	237.876	279.179	361.925	0.35
----- Kommuner -----										
Nanortalik	71.676	86.802	105.263	129.712	155.622	187.575	223.614	263.248	345.149	0.37
Qaqortoq	71.268	92.264	113.047	140.488	173.692	215.361	259.155	329.095	434.520	0.45
Narsaq	76.828	92.586	115.360	138.268	172.430	210.195	247.273	318.014	420.705	0.43
Paamiut	59.647	71.518	84.242	108.394	132.110	165.590	211.205	265.888	361.247	0.50
Nuuk	91.630	119.480	157.906	196.272	240.172	294.552	357.868	436.673	568.041	0.41
Maniitsoq	76.712	93.264	119.701	153.110	190.217	226.134	270.042	322.463	410.232	0.34
Sisimiut	90.514	114.279	151.027	188.637	222.413	260.228	312.169	372.110	463.214	0.38
Kangaatsiaq	78.964	114.590	141.148	174.688	205.410	230.948	269.948	318.025	384.958	0.40
Aasiaat	72.156	93.726	117.830	142.419	169.692	210.810	250.338	299.597	370.210	0.33
Qasigiannuit	77.198	94.657	119.341	154.463	187.611	227.765	263.960	308.121	388.688	0.44
Ilulissat	79.689	106.680	131.761	162.688	202.667	243.645	296.025	352.105	437.202	0.37
Qeqertarsuaq	81.650	110.515	142.536	177.061	205.863	245.273	281.603	335.729	428.374	0.42
Uummannaq	77.866	111.832	135.887	170.534	200.346	232.856	267.812	316.595	390.940	0.40
Upernavik	74.020	114.944	143.774	172.607	202.533	238.861	276.669	321.905	399.203	0.32
Qaanaaq	56.227	87.467	113.836	141.602	164.698	193.675	232.534	266.214	332.073	0.31
Ammassalik	70.963	89.170	115.717	146.632	179.200	222.027	262.203	305.814	405.324	0.47
Illoqqortoormiut	69.064	95.991	134.060	152.847	181.432	211.093	254.458	297.129	372.704	0.35

Tabel 5.2 c (fortsat)

Maksimal disponibel husstandsindkomst fordelt på deciler i 2001. (gini-koefficient)

	1. decil	2. decil	3. decil	4. decil	5. decil	6. decil	7. decil	8. decil	9. decil	Gini- koefficient
Hele landet	72.837	98.556	126.337	158.661	194.830	234.340	282.085	346.183	451.188	0.41
Husstande med										
0 børn	61.902	82.445	100.159	120.753	148.144	180.389	223.888	284.841	397.382	0.44
1 barn	107.497	141.761	178.194	211.199	246.315	287.611	336.660	397.815	496.434	0.35
2 børn	131.189	172.892	209.633	240.118	277.691	313.851	358.973	418.277	508.200	0.34
3 eller flere børn	149.916	187.579	212.800	242.715	269.505	303.731	350.402	409.747	512.294	0.31
Husstande med 2 voksne og										
0 børn	117.900	135.600	155.416	176.941	207.929	243.056	285.719	345.656	454.723	0.36
1 barn	145.689	177.106	201.484	227.367	258.624	292.691	333.996	386.053	468.356	0.30
2 børn	164.318	196.190	225.168	250.274	284.290	315.683	357.381	407.413	491.898	0.30
3 eller flere børn	164.903	193.832	211.086	235.422	257.299	282.848	322.080	372.704	461.866	0.29
Husstande med 1 voksen og										
0 børn	49.000	69.894	78.964	90.216	101.556	116.168	141.191	177.832	239.280	0.38
1 barn	68.717	86.430	103.365	112.493	125.274	138.132	156.089	184.490	226.524	0.29
2 børn	75.130	93.698	104.651	117.908	134.182	144.496	161.817	180.473	227.395	0.25
3 eller flere børn	81.439	108.560	121.681	135.270	145.006	157.035	172.607	184.441	217.766	0.20
Husstande med 1 voksen kvinde og										
0 børn	43.416	63.755	74.196	84.482	93.201	103.744	115.920	139.215	183.579	0.30
1 barn	68.422	85.739	101.974	111.657	123.999	134.305	148.029	173.711	209.246	0.24
2 børn	74.476	93.698	104.567	114.279	128.873	140.781	154.906	174.909	209.154	0.22
3 eller flere børn	80.505	104.980	117.673	130.801	140.659	153.562	169.643	182.911	207.245	0.20
Husstande med 1 voksen mand og										
0 børn	51.852	71.676	82.305	94.391	107.436	128.280	159.394	201.358	264.647	0.41
1 barn	72.113	90.911	106.563	115.429	132.516	156.666	183.869	225.074	298.236	0.38
2 børn	86.006	93.697	119.684	139.647	145.874	166.987	181.565	232.708	285.112	0.33
3 eller flere børn	121.009	135.294	137.932	154.382	163.248	173.972	176.711	229.600	253.401	0.21

Læsevejledning: Se tabel 4.2B

Tabel 5.3 a

**Fordeling af massen af husstandenes bruttoindkomster i 2001 i procent
(maksimal udjævningsprocent)**

	1. decil	2. decil	3. decil	4. decil	5. decil	6. decil	7. decil	8. decil	9. decil	10. decil	Maksimal udjævningsprocent
Hele landet	1,08	2,62	3,60	4,93	6,50	8,26	10,36	12,94	16,70	33,01	33,15
	Regioner										
Region Syd	1,12	2,75	3,37	4,60	5,92	7,67	9,89	12,76	17,18	34,74	34,96
Region Midt	1,03	2,44	3,55	5,04	6,64	8,41	10,48	13,13	16,86	32,43	32,99
Region Disko	1,27	2,90	3,93	5,20	6,73	8,51	10,67	13,23	16,46	31,09	31,53
Region Nord	1,29	3,18	4,54	5,82	7,29	8,92	10,77	12,95	16,08	29,17	28,98
Region Øst	0,78	2,58	3,30	4,56	5,94	7,60	9,73	12,06	15,34	38,12	35,79
	Byer og bygder										
Alle byer	1,01	2,51	3,50	4,88	6,49	8,33	10,43	12,99	16,64	33,22	33,38
Alle bygder	1,67	3,60	4,58	5,92	7,26	8,97	10,73	12,82	16,46	27,99	28,03
	Kommuner										
Nanortalik	1,45	3,54	4,02	5,32	6,37	8,07	10,25	13,09	17,08	30,81	31,45
Qaqortoq	1,08	2,56	3,24	4,48	6,00	7,76	10,00	12,86	17,02	35,00	35,26
Narsaq	1,28	2,65	3,21	4,45	5,79	7,55	9,83	12,73	17,00	35,49	35,43
Paamiut	0,91	2,73	3,31	4,23	5,43	6,86	8,92	11,90	15,85	39,86	37,63
Nuuk	1,10	2,35	3,73	5,26	6,75	8,59	10,71	13,17	16,60	31,74	32,27
Maniitsoq	1,38	3,13	3,76	5,25	7,04	9,21	11,49	13,95	17,65	27,14	30,28
Sisimiut	1,36	2,68	3,95	5,55	7,00	8,74	10,62	12,88	16,21	31,01	30,77
Kangaatsiaq	1,71	3,13	4,45	5,65	6,89	8,19	9,92	12,31	14,96	32,80	30,31
Aasiaat	1,37	3,18	4,12	5,54	6,99	8,94	11,18	13,91	17,29	27,49	29,90
Qasigiannuit	1,25	2,67	3,39	4,71	6,09	7,68	9,92	12,05	15,44	36,79	34,73
Ilulissat	1,46	2,85	4,02	5,32	6,95	8,80	11,07	13,55	16,62	29,36	30,62
Qeqertarsuaq	1,67	2,86	3,83	5,37	6,62	8,67	10,07	12,38	14,91	33,62	31,36
Uummannaq	1,76	3,17	4,38	5,52	6,84	8,46	10,03	12,17	14,96	32,73	30,17
Upernavik	1,56	3,56	5,15	6,34	7,95	9,49	11,37	13,47	16,88	24,22	25,99
Qaanaaq	1,09	3,01	4,47	5,85	7,42	9,43	11,36	13,73	16,85	26,79	29,10
Ammassalik	0,82	2,51	3,16	4,37	5,62	7,35	9,59	11,73	15,11	39,74	36,76
Illoqqortoormiut	1,06	3,22	4,40	5,76	7,18	8,81	10,50	14,08	16,31	28,68	29,99

Tabel 5.3 a (fortsat)

**Fordeling af massen af husstandenes bruttoindkomster i 2001 i procent
(maksimal udjævningsprocent)**

	1. decil	2. decil	3. decil	4. decil	5. decil	6. decil	7. decil	8. decil	9. decil	10. decil	Maksimal udjævningsprocent
Hele landet	1,08	2,62	3,60	4,93	6,50	8,26	10,36	12,94	16,70	33,01	33,15
----- Husstande med -----											
0 børn	1,00	2,78	3,29	4,46	5,77	7,56	9,72	12,62	16,93	35,87	35,62
1 barn	1,55	3,25	4,54	5,93	7,32	8,88	10,70	12,86	15,88	29,09	28,57
2 børn	1,51	3,45	4,93	6,28	7,58	8,94	10,53	12,26	14,74	29,79	27,36
3 eller flere børn	1,76	3,79	5,07	6,19	7,51	8,83	10,41	12,41	15,31	28,72	26,90
----- Husstande med 2 voksne og -----											
0 børn	2,27	3,62	4,28	5,34	6,51	8,13	10,07	12,38	15,74	31,67	30,09
1 barn	2,35	3,97	5,27	6,42	7,73	9,08	10,68	12,40	14,89	27,21	25,19
2 børn	2,29	4,26	5,59	6,72	7,94	9,25	10,55	12,11	14,31	26,98	23,96
3 eller flere børn	2,31	4,08	5,32	6,39	7,64	8,92	10,26	12,19	14,97	27,93	25,48
----- Husstande med 1 voksen og -----											
0 børn	0,93	2,95	4,59	4,97	5,43	7,19	9,56	12,79	17,26	34,31	34,55
1 barn	1,26	3,35	4,90	6,00	7,43	8,94	10,67	12,98	16,76	27,71	28,20
2 børn	1,10	3,10	4,61	6,18	7,36	9,18	11,09	13,41	17,27	26,71	28,60
3 eller flere børn	0,40	2,60	4,17	6,30	8,06	10,27	11,82	15,00	17,07	24,32	28,95
----- Husstande med 1 voksen kvinde og -----											
0 børn	1,10	3,71	5,86	6,72	6,75	7,34	9,70	12,81	17,46	28,54	29,07
1 barn	1,32	3,54	5,29	6,46	8,06	9,65	11,47	13,44	16,99	23,78	25,82
2 børn	1,23	3,25	4,66	6,60	7,62	9,35	11,95	13,66	17,58	24,09	27,38
3 eller flere børn	0,27	2,23	4,05	6,03	8,21	10,16	12,06	14,61	17,69	24,67	29,34
----- Husstande med 1 voksen mand og -----											
0 børn	0,89	2,70	4,12	4,44	5,53	7,37	9,85	12,91	17,00	35,21	35,40
1 barn	1,27	3,14	4,19	5,17	6,08	7,51	9,95	13,03	16,48	33,17	33,12
2 børn	0,81	3,12	4,65	5,96	6,24	9,03	10,68	13,22	16,69	29,61	30,45
3 eller flere børn	3,30	4,68	4,30	8,40	7,77	12,93	9,10	16,48	13,25	19,79	23,60

Læsevejledning: Se tabel 4.3A

Tabel 5.3 b

**Fordeling af massen af husstandenes skattepligtige indkomster efter skat i 2001
i procent (maksimal udjævningsprocent)**

	1. decil	2. decil	3. decil	4. decil	5. decil	6. decil	7. decil	8. decil	9. decil	10. decil	Maksimal udjævningsprocent
Hele landet	1,37	2,95	3,93	5,27	6,70	8,32	10,18	12,55	15,98	33,16	32,06
	Regioner										
Region Syd	1,47	3,11	3,65	4,95	6,15	7,73	9,69	12,06	15,95	35,24	33,40
Region Midt	1,32	2,78	3,89	5,28	6,77	8,36	10,33	12,82	16,30	32,33	31,91
Region Disko	1,57	3,21	4,22	5,57	6,94	8,58	10,55	12,85	15,79	32,19	31,45
Region Nord	1,58	3,43	4,86	6,13	7,53	8,98	10,71	12,50	15,37	29,12	27,71
Region Øst	0,95	2,82	3,60	4,90	6,16	7,69	9,51	11,49	14,19	39,19	35,02
	Byer og Bygder										
Alle byer	1,30	2,84	3,82	5,16	6,63	8,30	10,22	12,57	15,93	33,67	32,56
Alle bygder	2,02	3,78	4,86	6,35	7,57	9,11	10,67	12,57	15,84	27,28	26,40
	Kommuner										
Nanortalik	1,84	3,86	4,34	5,78	6,87	8,47	10,47	12,78	16,01	29,61	28,96
Qaqortoq	1,41	2,90	3,49	4,76	6,06	7,64	9,62	12,05	15,78	36,31	34,28
Narsaq	1,68	2,96	3,46	4,75	5,93	7,46	9,47	11,97	15,73	36,62	34,35
Paamiut	1,15	3,04	3,44	4,34	5,48	6,74	8,48	10,94	14,35	42,04	37,35
Nuuk	1,39	2,67	4,04	5,43	6,79	8,53	10,57	12,90	16,12	31,66	31,33
Maniitsoq	1,75	3,52	4,16	5,84	7,30	9,47	11,44	13,77	17,16	26,37	28,81
Sisimiut	1,63	3,00	4,32	5,83	7,20	8,69	10,46	12,53	15,58	30,88	29,55
Kangaatsiaq	2,02	3,18	4,67	5,74	6,98	7,94	9,47	11,76	13,94	34,29	30,10
Aasiaat	1,82	3,69	4,62	6,15	7,48	9,13	11,39	13,89	16,89	27,00	29,21
Qasigiannuit	1,59	2,88	3,52	5,03	6,17	7,47	9,62	11,23	13,85	38,64	33,95
Ilulissat	1,61	3,17	4,34	5,61	7,14	9,04	10,97	13,34	16,29	30,94	31,57
Qeqertarsuaq	1,92	3,05	4,25	5,52	6,68	8,39	9,62	11,69	13,85	35,02	30,81
Uummannaq	2,06	3,31	4,63	5,58	7,00	8,35	9,78	11,49	13,97	33,82	29,47
Upernavik	1,90	3,88	5,58	6,76	8,25	9,66	11,37	13,18	16,28	23,14	24,06
Qaanaaq	1,33	3,64	5,04	6,69	8,31	9,93	11,94	14,00	16,53	24,60	27,63
Ammassalik	0,99	2,72	3,42	4,69	5,83	7,37	9,29	11,08	13,89	41,24	36,27
Illoqqortoormiut	1,37	3,71	5,16	6,31	7,55	9,51	10,54	13,89	15,67	26,76	27,23

Tabel 5.3 b (fortsat)

**Fordeling af massen af husstandenes skattepligtige indkomster efter skat i 2001
i procent. (maksimal udjævningsprocent)**

	1. decil	2. decil	3. decil	4. decil	5. decil	6. decil	7. decil	8. decil	9. decil	10. decil	Maksimal udjæv- nings- procent
Hele landet	1,37	2,95	3,93	5,27	6,70	8,32	10,18	12,55	15,98	33,16	32,06
----- Husstande med -----											
0 børn	1,32	3,20	3,66	4,81	6,12	7,66	9,57	12,15	16,10	35,91	34,28
1 barn	1,88	3,64	4,88	6,24	7,52	8,92	10,57	12,51	15,20	29,21	27,54
2 børn	1,79	3,82	5,25	6,52	7,62	8,88	10,22	11,82	14,08	30,25	26,48
3 eller flere børn	2,09	4,22	5,45	6,46	7,56	8,73	10,18	11,95	14,49	29,00	25,76
----- Husstande med 2 voksne og -----											
0 børn	2,67	4,33	4,86	5,74	6,70	8,04	9,69	11,63	14,66	32,50	28,90
1 barn	2,95	4,60	5,77	6,73	7,83	8,98	10,40	11,89	14,11	27,75	24,20
2 børn	2,79	4,76	5,87	6,86	7,86	9,00	10,16	11,56	13,54	27,84	23,19
3 eller flere børn	2,85	4,66	5,70	6,61	7,62	8,64	9,87	11,59	13,87	28,76	24,39
----- Husstande med 1 voksen og -----											
0 børn	1,28	3,88	5,27	5,61	6,00	7,43	9,41	12,17	16,00	33,19	31,44
1 barn	1,71	4,29	5,56	6,55	7,80	8,95	10,34	12,31	15,47	27,05	25,30
2 børn	1,47	4,16	5,47	6,75	7,73	9,40	10,88	12,92	15,91	25,30	25,13
3 eller flere børn	0,54	3,50	5,24	7,13	8,41	10,22	11,59	14,42	16,33	22,61	25,62
----- Husstande med 1 voksen kvinde og -----											
0 børn	1,49	4,85	6,72	7,38	7,49	7,93	9,78	12,33	16,23	25,89	24,66
1 barn	1,82	4,64	6,11	7,11	8,58	9,74	11,22	12,90	16,03	21,87	22,14
2 børn	1,63	4,37	5,67	7,27	8,13	9,52	11,63	13,15	16,30	22,33	23,57
3 eller flere børn	0,36	2,99	5,25	6,92	8,69	10,09	11,80	14,13	16,92	22,84	25,93
----- Husstande med 1 voksen mand og -----											
0 børn	1,22	3,54	4,74	5,04	5,94	7,45	9,58	12,22	15,80	34,76	32,93
1 barn	1,67	3,72	4,66	5,46	6,25	7,42	9,33	11,83	15,12	34,60	31,73
2 børn	1,11	3,84	5,08	6,30	6,80	9,02	10,34	12,16	15,64	29,71	28,16
3 eller flere børn	4,30	5,51	4,65	9,05	7,48	12,49	8,61	16,06	13,17	18,67	21,01

Læsevejledning: se tabel 4.3B

Tabel 5.3 c

**Fordeling af massen af husstandenes disponible indkomster i 2001 i procent
(maksimaludjævningsprocent)**

	1. decil	2. decil	3. decil	4. decil	5. decil	6. decil	7. decil	8. decil	9. decil	10. decil	Maksimal udjæv- nings- procent
Hele landet	1.82	3.39	4.43	5.61	6.95	8.46	10.14	12.31	15.54	31.73	29.89
	Regioner										
Region Syd	2.04	3.52	4.31	5.35	6.52	8.03	9.73	11.78	15.33	33.40	30.62
Region Midt	1.76	3.31	4.32	5.60	6.95	8.42	10.24	12.57	15.87	31.09	29.93
Region Disko	1.94	3.63	4.72	5.90	7.23	8.82	10.53	12.60	15.35	30.66	29.19
Region Nord	1.82	3.68	5.15	6.38	7.75	9.14	10.75	12.37	15.02	28.13	26.29
Region Øst	1.62	3.14	4.04	5.31	6.50	8.00	9.66	11.36	13.77	37.08	32.34
	Byer og Bygder										
Alle byer	1.74	3.32	4.33	5.52	6.88	8.42	10.14	12.33	15.50	32.26	30.40
Alle bygder	2.53	3.99	5.25	6.54	7.80	9.25	10.73	12.53	15.39	26.04	24.72
	Kommuner										
Nanortalik	2.47	4.01	4.93	6.14	7.26	8.90	10.60	12.52	15.39	27.81	26.37
Qaqortoq	2.07	3.37	4.10	5.08	6.28	7.80	9.52	11.78	15.24	34.77	31.89
Narsaq	2.33	3.51	4.25	5.23	6.41	7.90	9.40	11.60	15.00	34.38	30.99
Paamiut	1.71	3.16	3.48	4.53	5.54	6.94	8.63	10.94	14.24	40.82	36.01
Nuuk	1.97	3.35	4.44	5.62	6.92	8.51	10.41	12.64	15.70	30.52	29.37
Maniitsoq	2.35	3.92	4.86	6.14	7.79	9.52	11.32	13.45	16.47	24.87	26.17
Sisimiut	2.16	3.72	4.82	6.14	7.41	8.72	10.30	12.25	15.09	29.49	27.26
Kangaatsiaq	2.50	3.72	5.08	6.06	7.45	8.42	9.63	11.56	13.52	32.06	27.29
Aasiaat	2.39	3.98	5.14	6.44	7.69	9.30	11.35	13.62	16.31	25.69	27.02
Qasigiannuit	2.22	3.33	4.09	5.44	6.69	7.97	9.70	10.95	13.38	36.23	30.74
Ilulissat	1.85	3.80	4.79	5.92	7.35	9.09	10.88	13.08	15.89	29.68	29.56
Qeqertarsuaq	2.06	3.50	4.55	5.94	6.88	8.41	9.52	11.46	13.69	33.98	29.32
Uummannaq	2.25	3.69	4.89	5.96	7.31	8.59	9.81	11.39	13.66	32.43	27.65
Upernavik	2.19	4.06	5.77	6.88	8.36	9.71	11.44	13.00	15.96	22.63	23.13
Qaanaaq	1.66	4.12	5.62	7.00	8.45	9.88	11.86	13.83	15.94	23.48	25.59
Ammassalik	1.78	3.04	3.90	5.12	6.23	7.75	9.39	10.94	13.44	38.89	33.33
Illoqqortoormiut	1.76	3.93	5.57	6.74	7.68	9.57	10.67	13.85	15.30	25.35	25.52

Fortsættes...

Tabel 5.3 c (fortsat)

**Fordeling af massen af husstandenes disponible indkomster i 2001 i procent
(maksimaludjævningsprocent)**

	1. decil	2. decil	3. decil	4. decil	5. decil	6. decil	7. decil	8. decil	9. decil	10. decil	Maksimal udjæv- nings- procent
Hele landet	1.82	3.39	4.43	5.61	6.95	8.46	10.14	12.31	15.54	31.73	29.89
	----- Husstande med -----										
0 børn	1.75	3.46	4.31	5.21	6.31	7.71	9.51	11.92	15.68	34.60	32.28
1 barn	2.62	4.18	5.32	6.49	7.61	8.90	10.43	12.20	14.74	28.07	25.50
2 børn	2.77	4.52	5.70	6.76	7.68	8.78	10.04	11.53	13.62	28.83	24.20
3 eller flere børn	3.50	5.19	6.11	6.92	7.75	8.66	9.92	11.48	13.81	26.78	22.20
	----- Husstande med 2 voksne og -----										
0 børn	3.21	4.56	5.27	5.99	6.90	8.09	9.56	11.37	14.27	31.58	27.28
1 barn	3.68	5.20	6.14	6.95	7.86	8.91	10.17	11.57	13.68	26.82	22.34
2 børn	3.74	5.36	6.26	7.00	7.90	8.85	9.96	11.26	13.10	26.79	21.29
3 eller flere børn	4.22	5.70	6.41	7.10	7.82	8.56	9.54	11.03	13.09	26.67	20.86
	----- Husstande med 1 voksen og -----										
0 børn	2.00	4.34	5.43	6.22	7.02	7.93	9.33	11.62	15.10	31.23	27.98
1 barn	3.36	5.42	6.59	7.43	8.18	9.04	10.06	11.64	14.05	24.24	20.17
2 børn	4.06	5.89	6.85	7.67	8.73	9.63	10.53	11.79	13.84	21.02	17.27
3 eller flere børn	4.64	6.60	7.50	8.75	9.02	10.20	10.67	12.15	13.05	17.42	13.85
	----- Husstande med 1 voksen kvinde og -----										
0 børn	2.13	5.12	6.67	7.47	8.45	9.27	10.36	11.89	15.01	23.69	20.98
1 barn	3.72	5.92	7.18	8.12	8.89	9.61	10.74	12.06	14.41	19.35	16.61
2 børn	4.44	6.10	7.19	8.23	8.88	9.90	11.13	12.04	13.91	18.18	15.40
3 eller flere børn	4.56	6.41	7.66	8.53	9.30	10.01	10.96	12.09	13.32	17.16	13.63
	----- Husstande med 1 voksen mand og -----										
0 børn	1.97	4.08	5.00	5.78	6.60	7.66	9.39	11.71	15.06	33.04	29.86
1 barn	2.82	4.46	5.44	6.07	6.87	7.83	9.21	11.17	14.11	32.05	27.48
2 børn	3.00	5.03	5.89	7.51	7.07	8.99	9.83	11.76	14.31	26.61	23.19
3 eller flere børn	6.06	8.84	6.09	10.03	7.14	11.40	7.78	14.67	11.16	16.83	14.65

Læsevejledning: se tabel 4.3B

Tabel 5.4 a

Husstandenes bruttoindkomster fordelt på kvartiler i 2001

	Gennemsnit				Maksimal indkomst		
	1. kvartil	2. kvartil	3. kvartil	4. kvartil	1.kvartil	2. kvartil	3. kvartil
Hele landet	72.584	177.021	326.091	746.518	119.414	241.667	425.512
	Regioner						
Region Syd	63.254	139.438	266.321	665.451	92.454	190.323	360.704
Region Midt	77.779	201.353	370.662	831.306	133.224	275.790	483.708
Region Disko	74.559	169.307	305.841	656.337	119.195	226.574	397.462
Region Nord	74.376	172.965	287.870	580.116	128.211	225.601	360.285
Region Øst	61.661	146.573	274.908	714.773	97.908	200.579	359.572
	Byer og bygder						
Alle byer	72.591	182.854	341.961	779.782	121.613	252.187	445.469
Alle bygder	72.880	152.029	250.025	496.428	111.022	194.840	309.694
	Kommuner						
Nanortalik	66.739	128.467	226.608	510.989	90.721	166.160	300.758
Qaqortoq	66.636	156.017	301.737	751.068	101.057	217.690	407.221
Narsaq	64.610	141.950	276.517	705.577	92.532	196.551	373.726
Paamiut	60.984	122.197	230.651	669.032	88.812	159.593	320.324
Nuuk	90.474	240.921	437.435	947.359	158.091	326.267	564.611
Maniitsoq	72.174	160.728	304.500	583.070	102.824	226.176	391.438
Sisimiut	87.342	211.885	366.709	779.017	140.701	283.320	465.443
Kangaatsiaq	80.723	173.477	279.798	637.212	127.808	218.610	353.858
Aasiaat	72.315	156.633	282.070	552.188	109.462	209.965	368.095
Qasigiannuit	68.029	159.803	293.525	742.220	105.152	214.904	373.530
Ilulissat	84.686	187.803	342.379	691.738	133.224	255.779	446.280
Qeqertarsuaq	88.717	197.093	345.868	781.302	133.989	268.107	430.627
Uummannaq	85.736	178.810	295.126	659.230	133.224	230.439	370.593
Upernavik	84.762	190.069	305.252	538.503	142.938	244.209	379.041
Qaanaaq	58.500	145.660	253.692	480.808	102.512	196.848	313.124
Ammassalik	63.432	145.361	278.846	759.509	96.643	198.209	360.590
Illoqqortoormiut	67.321	167.393	278.333	571.835	109.971	210.066	369.671

Fortsættes...

Tabel 5.4 a (fortsat)

Husstandenes bruttoindkomster fordelt på kvartiler i 2001

	Gennemsnit				Maksimal indkomst		
	1. kvartil	2. kvartil	3. kvartil	4. kvartil	1. kvartil	2. kvartil	3. kvartil
Hele landet	72.584	177.021	326.091	746.518	119.414	241.667	425.512
	Husstande med						
0 børn	62.788	133.524	259.174	666.037	88.927	184.645	353.257
1 barn	110.270	247.577	405.619	816.501	179.171	319.747	504.629
2 børn	128.304	286.868	440.915	886.651	215.588	359.557	532.330
3 eller flere børn	128.585	262.023	401.612	807.389	201.469	321.723	492.483
	Husstande med 2 voksne og						
0 børn	119.728	207.447	353.656	793.728	155.972	265.959	453.658
1 barn	148.324	283.403	429.941	812.271	220.543	349.707	521.518
2 børn	168.376	316.863	461.563	856.491	250.463	384.870	544.053
3 eller flere børn	139.590	263.421	390.697	773.215	210.205	320.613	473.475
	Husstande med 1 voksen og						
0 børn	45.699	91.956	162.211	417.507	83.978	110.434	226.844
1 barn	50.824	113.242	181.907	365.073	88.812	143.945	226.983
2 børn	41.578	103.532	171.629	328.647	72.082	133.277	216.666
3 eller flere børn	32.372	98.200	171.898	294.199	62.787	134.662	216.653
	Husstande med 1 voksen kvinde og						
0 børn	41.597	88.091	121.304	279.184	78.229	88.934	167.761
1 barn	48.213	109.992	175.979	305.816	86.733	142.803	212.926
2 børn	39.434	97.603	161.593	287.915	68.580	122.555	198.931
3 eller flere børn	28.744	92.667	163.560	281.284	56.030	130.002	201.061
	Husstande med 1 voksen mand og						
0 børn	48.120	98.871	189.507	481.715	87.239	130.368	263.397
1 barn	59.161	122.578	213.436	516.002	95.256	148.474	297.016
2 børn	60.379	134.887	225.818	494.662	100.874	168.993	286.050
3 eller flere børn	72.422	157.039	232.398	375.100	100.408	206.035	271.858

Læsevejledning: Se tabel 4.4.A

Tabel 5.4 b

Skattepligtige husstandsindkomster efter skat fordelt på kvartiler i 2001

	Gennemsnit				Maksimal indkomst		
	1. Kvartil	2. kvartil	3. kvartil	4. kvartil	1. kvartil	2. kvartil	3. kvartil
Hele landet	61.128	136.038	235.205	537.066	94.259	179.978	300.509
	Regioner						
Region Syd	55.145	111.254	196.954	491.303	76.703	147.347	254.475
Region Midt	64.170	149.465	260.875	583.878	102.922	198.566	336.679
Region Disko	62.165	130.733	222.849	483.012	92.997	169.578	283.440
Region Nord	63.893	140.535	221.612	440.976	106.578	179.415	268.880
Region Øst	53.275	119.333	208.179	545.488	82.768	155.746	263.662
	Byer og bygder						
Alle byer	60.842	138.010	242.985	558.485	94.562	184.444	311.607
Alle bygder	62.745	126.595	197.207	380.384	92.326	158.989	238.666
	Kommuner						
Nanortalik	57.863	107.419	178.751	376.046	75.474	133.404	228.976
Qaqortoq	57.441	120.024	215.564	554.060	83.012	159.737	278.649
Narsaq	56.566	112.837	202.715	529.468	75.864	151.876	272.614
Paamiut	52.733	96.521	170.624	520.080	71.268	126.337	228.707
Nuuk	73.736	173.450	303.761	657.510	121.072	227.468	388.140
Maniitsoq	60.952	124.407	221.227	409.396	82.805	167.566	278.037
Sisimiut	72.121	161.182	263.243	556.725	117.101	208.138	328.447
Kangaatsiaq	69.286	142.170	216.558	512.917	109.425	175.430	274.229
Aasiaat	61.978	122.016	204.171	387.657	86.937	155.778	264.362
Qasigiannuit	57.606	125.708	214.847	560.928	81.460	162.674	269.544
Ilulissat	68.256	141.647	246.792	508.382	101.582	188.595	313.714
Qeqertarsuaq	72.893	152.759	248.129	585.795	115.931	202.698	300.367
Uummannaq	73.199	144.786	226.809	518.380	112.720	182.387	274.857
Upernavik	73.173	155.057	236.396	400.822	121.089	191.353	284.837
Qaanaaq	52.708	119.575	192.970	332.731	83.318	154.352	234.313
Ammassalik	54.979	119.761	212.025	590.071	82.097	158.308	265.004
Illoqqortoormiut	60.033	133.504	210.187	398.178	98.388	167.466	269.069

Fortsættes...

Tabel 5.4 b(fortsat)

Skattepligtige husstandsindkomster efter skat fordelt på kvartiler i 2001

	Gennemsnit				Maksimal indkomst		
	1. kvartil	2. kvartil	3. kvartil	4. kvartil	1. kvartil	2. kvartil	3. kvartil
Hele landet	61.128	136.038	235.205	537.066	94.259	179.978	300.509
	Husstande med						
0 børn	53.747	104.144	186.295	475.447	72.492	138.940	246.444
1 barn	90.948	186.882	291.052	582.661	139.405	232.904	356.198
2 børn	104.896	214.695	314.194	641.551	167.198	261.556	373.281
3 eller flere børn	109.209	202.330	295.355	595.599	162.356	243.795	357.434
	Husstande med 2 voksne og						
0 børn	103.883	160.935	249.670	573.110	130.379	196.343	312.411
1 barn	124.486	209.541	299.360	572.366	173.075	249.161	352.983
2 børn	137.281	230.646	320.704	614.077	189.102	275.102	373.281
3 eller flere børn	120.192	199.911	279.493	566.958	165.143	234.696	336.436
	Husstande med 1 voksen og						
0 børn	41.916	73.745	115.546	285.259	68.969	84.892	155.541
1 barn	46.578	88.763	129.353	253.903	71.973	107.539	155.582
2 børn	39.810	82.144	124.821	226.511	63.789	98.415	151.754
3 eller flere børn	31.851	80.234	125.331	205.452	57.011	101.270	153.714
	Husstande med 1 voksen kvinde og						
0 børn	38.780	71.342	90.822	188.250	65.280	72.492	117.908
1 barn	44.632	86.374	125.355	206.078	71.444	106.463	147.496
2 børn	38.078	78.934	117.572	197.465	61.335	93.393	140.709
3 eller flere børn	28.583	77.141	119.736	197.225	54.830	98.779	151.212
	Husstande med 1 voksen mand og						
0 børn	43.744	77.953	132.154	331.175	70.860	96.322	177.181
1 barn	53.155	95.496	150.344	377.780	79.740	113.687	197.949
2 børn	52.514	104.794	158.278	346.900	80.138	128.381	185.301
3 eller flere børn	63.295	115.818	159.879	262.461	82.648	139.675	184.338

Læsevejledning: Se tabel 4.4B

Tabel 5.4 c

Husstandenes disponible indkomster fordelt på kvartiler i 2001

	Gennemsnit				Maksimal indkomst		
	1. Kvartil	2. kvartil	3. kvartil	4. kvartil	1. kvartil	2. kvartil	3. kvartil
Hele landet	75.685	151.419	247.998	545.506	112.106	194.830	311.863
	Regioner						
Region Syd	69.726	128.065	211.396	498.384	96.952	163.915	264.966
Region Midt	79.982	163.912	271.681	591.276	118.698	211.689	344.817
Region Disko	76.259	146.721	238.034	493.845	110.086	185.577	295.432
Region Nord	72.856	153.625	235.299	452.384	118.344	192.049	281.078
Region Øst	66.196	137.042	226.411	556.945	97.983	176.784	277.678
	Byer og bygder						
Alle byer	75.963	153.507	254.918	566.388	112.983	199.465	321.618
Alle bygder	74.220	141.105	213.504	394.709	106.740	176.855	256.135
	Kommuner						
Nanortalik	69.892	124.101	197.263	386.289	95.474	155.622	242.211
Qaqortoq	73.390	134.075	226.397	559.135	101.364	173.692	290.361
Narsaq	76.309	133.935	219.771	536.424	102.141	172.430	279.762
Paamiut	57.353	103.044	179.936	527.858	74.476	132.110	239.911
Nuuk	94.241	187.369	312.944	664.033	140.168	240.172	397.382
Maniitsoq	78.589	145.044	238.769	424.021	106.341	190.217	295.907
Sisimiut	91.707	178.588	274.876	564.394	133.381	222.413	338.064
Kangaatsiaq	87.773	164.648	242.486	530.147	125.148	205.379	289.220
Aasiaat	75.225	136.889	219.646	399.107	104.074	169.692	278.401
Qasigiannuit	77.073	147.140	235.973	573.599	104.736	187.611	282.678
Ilulissat	83.742	156.211	258.891	518.218	117.739	202.667	323.904
Qeqertarsuaq	83.532	166.919	255.150	592.690	125.615	205.863	311.111
Uummannaq	84.279	161.476	242.551	530.914	125.401	200.346	289.870
Upernavik	81.306	165.528	248.576	411.259	130.555	202.533	294.112
Qaanaaq	64.313	133.131	205.531	342.011	100.024	164.690	250.331
Ammassalik	69.659	139.461	231.568	602.362	99.130	179.200	280.573
Illoqqortoormiut	70.568	148.149	224.183	406.819	111.657	181.432	282.997

Tabel 5.4 c(fortsat)

Husstandenes disponible indkomster fordelt på kvartiler i 2001

	Gennemsnit				Maksimal indkomst		
	1. kvartil	2. kvartil	3. kvartil	4. kvartil	1. kvartil	2. kvartil	3. kvartil
Hele landet	75.685	151.419	247.998	545.506	112.106	194.830	311.863
	Husstande med						
0 børn	63.273	116.861	193.543	480.011	91.284	148.144	252.322
1 barn	113.042	202.547	301.601	589.819	158.906	246.315	363.728
2 børn	136.741	233.740	326.864	651.097	191.091	277.691	387.738
3 eller flere børn	155.298	234.623	317.395	613.117	201.255	269.505	374.963
	Husstande med 2 voksne og						
0 børn	117.792	172.816	255.113	574.377	146.091	207.599	315.230
1 barn	148.888	222.083	304.941	575.069	188.262	258.624	357.457
2 børn	168.035	245.518	328.390	619.219	211.767	284.290	381.729
3 eller flere børn	166.806	229.716	295.392	576.183	201.912	257.299	346.404
	Husstande med 1 voksen og						
0 børn	50.316	87.424	124.018	286.177	73.647	101.556	158.066
1 barn	70.272	110.633	143.111	258.824	95.708	125.274	167.601
2 børn	76.072	115.398	149.902	236.892	98.311	134.182	169.374
3 eller flere børn	88.220	130.786	161.095	223.981	115.064	145.006	178.934
	Husstande med 1 voksen kvinde og						
0 børn	45.192	81.817	107.021	190.147	71.268	93.201	125.489
1 barn	69.363	109.378	138.677	212.399	94.728	123.862	158.163
2 børn	75.937	112.701	145.561	209.676	97.554	128.873	164.459
3 eller flere børn	86.509	127.978	158.207	215.467	111.818	140.659	178.723
	Husstande med 1 voksen mand og						
0 børn	53.376	91.424	137.895	331.930	76.179	107.429	178.163
1 barn	73.595	115.200	163.059	380.325	98.806	132.516	202.160
2 børn	77.128	132.318	173.009	353.341	103.276	145.874	204.011
3 eller flere børn	115.487	151.991	178.969	285.671	136.553	163.248	208.929

Læsevejledning: Se tabel 4.4B

Tabel 5.5

Husstandenes indkomster i byer og bygder

	Antal	Gennemsnitlig brutto- indkomst	Gennemsnitlig skattepligtig Indkomst efter skat	Gennemsnitlig skattepligtig indkomst		
				2001	1999	2000
Nanortalik by	567	244.873	185.005	204.246	201.585	210.239
Aappilattoq	52	168.862	137.654	133.279	133.674	136.847
Narsaq Kujalleq	45	159.591	124.906	138.467	154.939	141.048
Tasiusaq	33	180.526	144.142	134.979	141.315	157.709
Ammassivik	32	172.367	139.947	148.436	150.588	150.134
Alluitsup Paa	177	229.774	180.474	193.349	188.073	186.150
Qaqortoq by	1.325	318.668	235.346	247.982	255.514	258.455
Saarloq	26	164.753	132.762	147.946	150.049	142.979
Eqalugaarsuit	49	209.888	168.581	154.131	187.090	162.734
Qassimiut	26	208.225	156.344	173.195	175.576	182.722
Narsaq by	744	279.382	210.579	207.785	214.041	224.590
Igaliku	15	316.454	270.373	145.372	139.239	182.691
Qassiarsuk	22	369.977	312.822	204.694	227.169	203.236
Narsarsuaq	41	407.462	267.203	405.784	363.203	385.520
Paamiut by	807	270.363	209.664	191.189	203.553	201.789
Arsuk	78	247.856	186.813	207.717	217.327	210.633
Nuuk by	5.851	416.153	291.801	339.499	358.811	376.016
Qeqertarsuatsiaat	90	304.203	232.681	226.662	247.119	260.699
Kapisillit	42	230.133	176.042	212.512	225.875	206.054
Maniitsoq by	1.179	283.486	201.382	257.198	264.811	262.671
Atammik	55	251.049	197.546	173.468	179.279	212.183
Napasoaq	47	200.174	154.528	184.531	171.347	181.128
Kangaamiut	160	242.393	187.952	188.106	195.886	206.498
Sisimiut by	1.953	355.299	257.821	297.378	306.582	313.407
Itilleq	36	238.305	188.530	179.104	183.357	208.656
Sarfannguut	40	216.466	167.312	187.840	181.773	194.042
Kangaatsiaq	198	328.926	258.876	218.505	237.456	246.400
Attu	96	267.822	225.643	154.561	163.167	175.787
Iginniarfik	19	235.704	187.979	143.302	194.604	201.444
Ikerasaarsuk	29	300.722	238.707	221.887	219.096	232.550
Niaqornaarsuk	94	224.129	181.496	155.330	162.623	179.850
Aasiaat by	1.239	261.765	185.729	232.015	242.313	245.393
Kitsissuarsuit	34	233.319	188.083	193.839	221.201	188.431
Akunnaaq	42	236.290	182.084	183.193	187.314	202.476
Qasigiannguut by	552	313.806	237.856	241.040	253.424	242.231
Ikamiut	26	240.818	184.965	195.723	234.214	205.068
Ilulissat by	1.591	327.969	234.088	271.080	291.294	296.610
Ilimanaq	31	233.105	179.762	165.139	183.350	198.698
Oqaatsut	17	247.319	191.160	199.722	229.530	220.925
Qeqertaq	32	279.145	221.020	197.801	242.932	236.790
Saqqaaq	63	252.978	200.328	234.322	240.801	209.156
Qeqertarsuaq by	368	349.426	261.584	264.988	275.946	278.395
Kangerluk	18	251.579	196.130	216.360	217.665	218.567

Fortsættes...

Tabel 5.5 (fortsat)

Husstandenes indkomster i byer og bygder

	Antal	Gennemsnitlig brutto- indkomst	Gennemsnitlig skattepligtig Indkomst efter skat	Gennemsnitlig skattepligtig indkomst		
				2001	1999	2000
Uummannaq by	551	343.100	265.889	252.322	250.933	258.401
Niaqornat	24	212.931	177.451	199.412	207.136	172.519
Qaarsut	82	226.276	181.945	183.875	209.253	183.211
Ikerasak	85	208.380	169.532	172.398	186.401	170.237
Saattut	88	270.928	222.152	207.005	223.098	199.533
Ukkusissat	63	245.325	204.222	191.760	211.692	183.264
Ilorsuit	33	244.950	197.387	227.761	245.922	195.981
Nuugaatsiaq	31	228.250	183.551	197.507	220.124	188.229
Upernavik by	407	296.465	216.461	277.923	273.780	269.310
Upernavik Kujalleq	38	248.218	202.443	211.962	213.693	210.095
Kangersuatsiaq	74	199.722	162.319	171.829	174.107	166.205
Aappilattoq	49	273.955	223.354	258.408	238.083	221.102
Tussaaq	1
Naajaat	11	261.423	224.325	198.310	201.079	204.351
Innaarsuit	42	353.607	286.962	248.577	256.167	259.855
Tasiusaq	55	250.292	208.586	220.163	251.426	185.747
Nutaarmiut	15	276.287	222.215	249.256	247.920	222.200
Nuussuaq	42	245.645	207.689	202.099	183.873	202.736
Kullorsuaq	77	225.694	186.817	208.408	192.242	185.494
Qaanaaq by	225	244.286	173.780	221.262	238.337	233.776
Savissivik	26	166.365	134.752	157.561	159.688	145.047
Moriusaq	12	212.895	160.738	142.226	177.359	192.121
Siorapaluk	21	172.344	138.232	117.939	138.784	146.499
Tasiilaq by	540	377.931	289.644	248.725	255.198	284.444
Isortoq	33	183.320	149.241	135.621	149.569	155.088
Tiniteqilaaq	51	144.557	115.484	118.093	111.556	124.390
Ikkatseq	2
Kulusuk	99	229.564	177.051	150.484	181.175	194.183
Kuummiut	106	175.705	143.181	149.527	140.842	142.539
Sermiligaaq	43	216.912	184.826	186.244	172.482	167.354
Illoqqortoormiut by	177	268.078	195.624	223.755	227.328	240.002
Ittaajimmiut	7	117.901	98.353	146.528	126.416	94.994
Uunartoq	3

Læsevejledning: Se tabel 4.5

Tabel 5.6

Husstandenes indkomster i byer og bygder

	Antal	Gennemsnitlig bruttoindkomst	Gennemsnitlig skattepligtig indkomst	Gennemsnitlig skattepligtig indkomst efter skat	Gennemsnitlig disponibel indkomst
Nanortalik by	567	244.873	210.239	185.005	200.479
Aappilattoq	52	168.862	136.847	137.654	152.171
Narsaq Kujalleq	45	159.591	141.048	124.906	138.224
Tasiusaq	33	180.526	157.709	144.142	155.789
Ammassivik	32	172.367	150.134	139.947	154.401
Alluitsup Paa	177	229.774	186.150	180.474	192.262
Qaqortoq by	1.325	318.668	258.455	235.346	246.792
Saarloq	26	164.753	142.979	132.762	144.562
Eqalugaarsuit	49	209.888	162.734	168.581	182.051
Qassimiut	26	208.225	182.722	156.344	165.080
Narsaq by	744	279.382	224.590	210.579	228.174
Igaliku	15	316.454	182.691	270.373	278.322
Qassarsuk	22	369.977	203.236	312.822	318.416
Narsarsuaq (Nar)	41	407.462	385.520	267.203	269.217
Paamiut by	807	270.363	201.789	209.664	217.524
Arsuk	78	247.856	210.633	186.813	192.377
Nuuk by	5.851	416.153	376.016	291.801	303.489
Qeqertarsuatsiaat	90	304.203	260.699	232.681	250.369
Kapisillit	42	230.133	206.054	176.042	197.166
Maniitsoq by	1.179	283.486	262.671	201.382	217.989
Atammik	55	251.049	212.183	197.546	213.567
Napasoaq	47	200.174	181.128	154.528	173.674
Kangaamiut	160	242.393	206.498	187.952	206.462
Sisimiut by	1.953	355.299	313.407	257.821	270.998
Itilleq	36	238.305	208.656	188.530	220.478
Sarfannuit	40	216.466	194.042	167.312	186.301
Kangaatsiaq by	198	328.926	246.400	258.876	275.257
Attu	96	267.822	175.787	225.643	248.180
Iginniarfik	19	235.704	201.444	187.979	217.311
Ikerasaarsuk	29	300.722	232.550	238.707	260.935
Niaqornaarsuk	94	224.129	179.850	181.496	207.053
Aasiaat by	1.239	261.765	245.393	185.729	199.580
Kitsissuarsuit	34	233.319	188.431	188.083	193.365
Akunnaaq	42	236.290	202.476	182.084	192.383
Qasigiannuit by	552	313.806	242.231	237.856	255.962
Ikamiut	26	240.818	205.068	184.965	206.821
Ilulissat by	1.591	327.969	296.610	234.088	247.057
Ilimanaq	31	233.105	198.698	179.762	186.336
Oqaatsut	17	247.319	220.925	191.160	194.811
Qeqertaq	32	279.145	236.790	221.020	226.963
Saqqaaq	63	252.978	209.156	200.328	204.569
Qeqertarsuaq by	368	349.426	278.395	261.584	271.206
Kangerluk	18	251.579	218.567	196.130	202.391

Tabel 5.6 fortsættes...

Tabel 5.6 (fortsat)

Husstandenes indkomster i byer og bygder

	Antal	Gennemsnitlig bruttoindkomst	Gennemsnitlig skattepligtig indkomst	Gennemsnitlig skattepligtig indkomst efter skat	Gennemsnitlig disponibel indkomst
Uummannaq by	551	343.100	258.401	265.889	277.753
Niaqornat	24	212.931	172.519	177.451	186.822
Qaarsut	82	226.276	183.211	181.945	196.136
Ikerasak	85	208.380	170.237	169.532	195.854
Saattut	88	270.928	199.533	222.152	233.890
Ukkusissat	63	245.325	183.264	204.222	223.774
Illorsuit	33	244.950	195.981	197.387	208.227
Nuugaatsiaq	31	228.250	188.229	183.551	193.466
Upernavik by	407	296.465	269.310	216.461	223.960
Upernavik Kujalleq	38	248.218	210.095	202.443	222.704
Kangersuatsiaq	74	199.722	166.205	162.319	175.201
Aappilattoq	49	273.955	221.102	223.354	237.092
Tussaaq	1
Naajaat	11	261.423	204.351	224.325	246.707
Innaarsuit	42	353.607	259.855	286.962	293.098
Tasiusaq	55	250.292	185.747	208.586	219.022
Nutaarmiut	15	276.287	222.200	222.215	227.309
Nuussuaq	42	245.645	202.736	207.689	220.158
Kullorsuaq	77	225.694	185.494	186.817	200.267
Qaanaaq by	225	244.286	233.776	173.780	185.057
Savissivik	26	166.365	145.047	134.752	141.398
Moriusaq	12	212.895	192.121	160.738	178.030
Siorapaluk	21	172.344	146.499	138.232	155.081
Tasiilaq by	540	377.931	284.444	289.644	304.535
Isortoq	33	183.320	155.088	149.241	164.986
Tiniteqilaq	51	144.557	124.390	115.484	136.257
Ikkatseq	2
Kulusuk	99	229.564	194.183	177.051	193.194
Kuummiut	106	175.705	142.539	143.181	164.652
Sermiligaaq	43	216.912	167.354	184.826	207.205
Illoqqortoormiut by	177	268.078	240.002	195.624	206.949
Ittaajimmiut	7
Uunartoq	3

Læsevejledning: Se tabel 4.5

Kapitel 6 Personorienteret indkomststatistik baseret på skattepligtig indkomst

Tabel 6.1 a

Gennemsnitlige skattepligtige indkomster for skatteansættelser
fordelt på kommuner, 1991-2001

	1991	1992	1993	1994	1995	1996	1997	1998	1999	2000	2001
	Kr.										
Hele landet	135.538	135.803	135.233	136.322	143.088	143.718	146.449	155.595	156.539	164.628	170.321
Nanortalik	98.087	99.598	97.289	102.438	102.757	100.787	99.375	108.696	107.597	109.308	117.889
Qaqortoq	127.778	122.378	127.189	135.278	134.436	133.441	134.790	145.492	150.781	150.409	156.611
Narsaq	116.969	120.071	117.428	127.193	135.261	133.436	131.032	154.069	138.033	142.455	144.584
Ivittuut	156.036	158.081	174.873	158.340	179.104	207.059	191.941	227.413	261.116	289.974	285.795
Paamiut	111.283	113.565	111.103	112.611	116.017	117.138	123.948	119.873	128.222	135.889	135.148
Nuuk	164.388	166.936	170.593	166.401	181.950	179.758	185.840	194.484	197.164	214.647	222.444
Maniitsoq	126.530	120.095	121.817	122.553	128.509	129.715	133.367	136.910	146.049	147.235	150.980
Sisimiut	141.063	137.487	140.687	142.686	146.891	149.072	153.016	161.607	168.290	171.884	175.344
Kangaatsiaq	103.063	90.655	92.897	88.958	93.317	85.740	90.443	95.494	91.314	99.968	105.335
Aasiaat	117.283	119.973	118.439	123.105	122.441	122.907	126.675	137.319	131.182	131.495	138.124
Qasigiannuguit	118.198	125.046	121.661	122.189	128.453	125.945	125.871	141.813	148.416	161.732	154.488
Ilulissat	127.224	129.054	123.806	124.891	132.021	140.558	139.764	145.225	147.355	158.582	160.602
Qeqertarsuaq	144.564	141.382	134.735	141.026	142.145	140.734	140.493	147.758	151.672	158.166	154.411
Uummannaq	105.252	105.241	105.398	107.537	113.157	116.487	123.030	136.190	131.361	136.212	128.997
Upernavik	93.624	94.511	96.418	95.744	101.558	105.239	107.724	117.641	114.124	113.876	118.850
Qaanaaq	89.560	96.235	89.859	90.269	89.300	84.238	96.397	101.460	109.056	116.277	120.278
Ammassalik	93.267	94.723	93.036	99.645	98.688	105.241	106.455	110.502	103.184	104.625	122.941
Illoqqortoormiut	126.061	128.824	122.985	117.251	118.901	110.636	126.450	134.353	128.699	127.258	126.489
Udenfor kom. ind. ...	272.855	270.291	272.621	262.199	278.898	241.300	240.370	248.842	244.727	249.729	265.278

Læsevejledning: Det skal bemærkes, at tabel 6.1A angiver gennemsnittet pr. skatteansættelse, dvs. at en enlig og et ægtepar vægter lige meget. For definition af skatteansættelse jf. kapitel 1. Det bør også bemærkes at gennemsnittet gælder for alle ansættelser, hvilket betyder, at en person, der eksempelvis kun

har været i Grønland i fx 30 dage tæller på lige fod med en, der har været i Grønland et helt år. Gennemsnittet bliver dermed kunstigt lavt.

Tabel 6.1 b

**Gennemsnitlige skattepligtige indkomster for skatteansættelser
med mere end 360 skattepligtsdage i Grønland, fordelt på kommuner, 1991-2001**

	1991	1992	1993	1994	1995	1996	1997	1998	1999	2000	2001
	— Kr. —										
Hele landet	136.609	135.359	135.471	137.978	143.939	145.793	149.490	158.627	160.968	169.305	174.266
Nanortalik	97.701	97.642	95.385	100.426	103.358	100.911	101.424	111.482	108.064	110.892	118.760
Qaqortoq	129.025	123.418	128.356	140.054	135.526	135.574	138.104	149.292	153.766	154.012	153.847
Narsaq	119.249	119.234	121.462	128.625	137.145	138.967	136.282	160.932	144.275	145.811	148.675
Ivittuut	279.552	285.048	295.229	286.372	300.713	294.243	271.941	312.535	337.138	370.569	376.948
Paamiut	111.927	112.107	111.841	113.234	117.009	118.761	124.906	120.660	131.884	140.467	137.462
Nuuk	168.865	170.151	173.873	179.269	186.458	186.799	193.923	203.533	207.397	225.484	233.583
Maniitsoq	126.608	120.099	121.479	122.188	127.618	129.484	133.194	136.774	145.391	147.155	149.575
Sisimiut	145.391	137.016	142.429	142.811	149.087	152.946	158.391	165.908	174.615	177.679	182.366
Kangaatsiaq	102.762	90.111	92.238	88.866	93.096	86.060	90.656	97.310	92.039	99.772	106.651
Aasiaat	117.979	120.751	118.367	123.251	121.902	122.475	128.383	135.199	135.842	134.250	141.488
Qasigiannuguit	118.413	124.952	121.339	121.159	127.892	125.046	123.508	142.251	148.014	161.738	154.950
Ilulissat	127.282	129.669	124.930	124.698	133.271	143.380	141.961	151.337	152.005	164.253	168.238
Qeqertarsuaq	144.908	141.392	135.048	140.211	144.023	142.841	144.941	150.033	154.557	158.991	160.097
Uummannaq	103.831	105.192	105.632	107.274	114.371	118.009	125.417	139.604	136.532	142.826	130.299
Upernavik	90.629	92.144	93.626	94.595	99.425	105.216	108.975	116.355	110.213	111.371	118.571
Qaanaaq	85.389	93.246	87.329	88.277	88.208	84.567	95.085	103.841	113.241	119.427	124.783
Ammassalik	91.346	91.031	92.437	97.989	101.751	103.960	104.125	108.617	106.062	107.802	123.067
Illoqqortoormiut	125.982	126.518	122.455	113.071	123.501	114.255	121.278	129.188	125.949	131.194	126.607
Udenfor kom. Ind.	277.123	335.932	336.040	303.681	350.453	342.814	339.230	341.655	335.471	346.281	359.718

Læsevejledning: Tabel 6.1B dækker udelukkede skatteansættelser, der har opholdt sig i Grønland i mere end 360 dage, og er således et mere reelt udtryk for gennemsnitsindkomsten.

Tabel 6.2 a

Antal skatteansættelser, 1991-2001

	1991	1992	1993	1994	1995	1996	1997	1998	1999	2000	2001
	— Kr. —										
Hele landet	37.740	37.162	36.675	37.189	37.536	38.134	38.274	38.527	39.416	39.600	39.510
Nanortalik	1.715	1.709	1.697	1.677	1.653	1.718	1.695	1.664	1.654	1.581	1.578
Qaqortoq	2.271	2.358	2.197	2.263	2.413	2.419	2.428	2.453	2.445	2.452	2.509
Narsaq	1.500	1.411	1.460	1.402	1.395	1.448	1.441	1.448	1.518	1.516	1.527
Ivittuut	301	309	302	317	300	241	220	220	202	192	204
Paamiut	1.569	1.448	1.434	1.480	1.415	1.421	1.420	1.394	1.376	1.360	1.389
Nuuk	9.613	9.523	9.590	9.895	9.756	10.054	10.028	10.439	10.586	10.657	10.751
Maniitsoq	2.563	2.487	2.385	2.442	2.480	2.423	2.431	2.375	2.405	2.421	2.435
Sisimiut	3.404	3.273	3.231	3.253	3.328	3.418	3.539	3.509	3.571	3.557	3.611
Kangaatsiaq	774	792	795	817	861	850	896	866	922	890	901
Aasiaat	2.303	2.281	2.250	2.223	2.205	2.180	2.235	2.212	2.374	2.494	2.449
Qasigiannuguit	1.066	1.055	1.053	1.029	1.023	1.014	984	971	959	919	916
Ilulissat	2.984	2.928	2.947	2.889	2.994	3.004	3.045	3.102	3.175	3.281	3.272
Qeqertarsuaq	729	708	704	728	748	746	768	687	681	671	691
Uummannaq	1.617	1.542	1.570	1.606	1.634	1.633	1.703	1.754	1.773	1.781	1.747
Upernavik	1.461	1.513	1.564	1.591	1.625	1.632	1.699	1.720	1.725	1.733	1.625
Qaanaaq	533	514	530	540	570	567	521	542	561	568	523
Ammassalik	1.718	1.700	1.720	1.703	1.787	1.703	1.730	1.696	1.926	1.883	1.730
Illoqqortoormiut	290	281	276	291	308	322	296	285	309	324	345
Udenfor kom. Ind.	1.329	1.330	970	1.043	1.041	1.341	1.195	1.190	1.254	1.320	1.307

Tabel 6.2 b

Antal skatteansættelser med mere end 360 skattepligtsdage, 1991-2001

	1991	1992	1993	1994	1995	1996	1997	1998	1999	2000	2001
	Kr.										
Hele landet	34.638	33.840	33.763	33.834	34.245	34.355	34.310	34.269	35.151	35.270	35.403
Nanortalik	2.136	2.195	2.105	2.088	2.311	2.280	2.261	2.266	2.283	2.270	2.303
Qaqortoq	1.382	1.356	1.363	1.328	1.330	1.339	1.321	1.340	1.376	1.407	1.409
Narsaq	85	84	118	92	109	96	94	97	105	105	102
Ivittuut	1.469	1.392	1.373	1.416	1.356	1.337	1.312	1.287	1.261	1.245	1.262
Paamiut	8.305	8.175	8.357	8.325	8.507	8.800	8.656	8.777	9.026	9.114	9.223
Nuuk	2.431	2.401	2.311	2.351	2.377	2.337	2.319	2.269	2.301	2.293	2.331
Maniitsoq	3.075	3.091	3.062	3.071	3.101	3.093	3.144	3.128	3.253	3.281	3.309
Sisimiut	757	755	771	786	818	807	855	827	889	858	870
Kangaatsiaq	2.187	2.179	2.140	2.122	2.102	2.080	2.070	2.109	2.177	2.301	2.265
Aasiaat	1.027	1.026	1.013	994	991	970	942	934	915	887	887
Qasigiannugit	2.844	2.800	2.825	2.790	2.845	2.808	2.836	2.850	2.901	2.910	2.932
Ilulissat	710	681	681	702	721	694	718	650	653	642	649
Qeqertarsuaq	1.520	1.493	1.529	1.553	1.553	1.553	1.575	1.586	1.629	1.624	1.641
Uummannaq	1.366	1.392	1.475	1.547	1.557	1.537	1.564	1.608	1.663	1.671	1.579
Upernavik	503	493	511	518	537	530	497	512	487	489	485
Qaanaaq	1.655	1.614	1.635	1.635	1.609	1.594	1.633	1.611	1.681	1.674	1.616
Ammassalik	261	256	262	272	268	276	281	228	285	300	314
Illoqqortoormiut	1.278	822	612	625	603	613	630	622	693	719	726
udenfor kom. Ind.	1.018	1.278	822	612	625	603	613	630	622	693	719

Tabel 6.3 a Gennemsnitlig skattepligtig indkomst for enlige fordelt på kommuner, 1991-2001

	1991	1992	1993	1994	1995	1996	1997	1998	1999	2000	2001
	Kr.										
Hele landet	105.188	104.486	103.781	102.808	107.403	107.759	108.922	116.758	116.314	123.565	126.579
Nanortalik	65.484	73.645	75.721	72.648	76.124	75.406	74.479	72.575	76.903	76.059	79.510
Qaqortoq	87.347	92.595	87.731	90.480	96.594	95.668	95.097	95.284	103.752	108.571	105.095
Narsaq	86.478	88.278	89.777	87.404	92.452	97.468	96.427	93.659	114.485	98.739	105.126
Ivittuut	162.618	143.779	147.240	165.421	143.281	165.799	192.866	182.507	213.601	253.985	274.597
Paamiut	84.184	81.237	81.366	81.125	80.215	82.023	82.298	85.401	80.703	89.975	98.716
Nuuk	122.859	126.613	127.058	130.654	122.382	134.414	133.036	136.387	146.296	146.499	162.256
Maniitsoq	100.197	95.195	89.927	90.487	91.847	94.672	92.674	95.060	98.884	105.694	109.652
Sisimiut	109.721	108.018	103.201	106.260	105.826	107.090	107.297	110.201	113.959	118.136	117.641
Kangaatsiaq	58.626	64.351	61.082	63.639	61.332	64.991	56.916	59.187	61.524	58.456	65.382
Aasiaat	81.228	85.365	86.387	84.584	87.034	86.061	87.534	90.330	99.121	93.345	96.562
Qasigiannugit	85.922	82.927	87.702	86.930	88.014	92.613	89.125	87.753	100.171	104.400	111.419
Ilulissat	89.303	95.611	94.949	89.861	91.451	97.085	100.360	99.149	105.172	105.154	116.124
Qeqertarsuaq	96.871	102.084	99.111	98.269	104.088	101.311	100.825	105.041	100.561	104.063	110.976
Uummannaq	112.686	80.640	79.066	77.350	78.363	79.968	79.805	85.174	95.856	90.976	94.871
Upernavik	59.295	71.578	71.470	70.463	68.340	74.270	75.446	79.642	88.067	81.568	79.554
Qaanaaq	58.272	67.465	72.181	65.223	64.488	63.697	63.589	74.475	72.398	79.427	86.132
Ammassalik	68.053	70.966	70.200	69.452	75.927	73.813	76.661	76.870	83.265	75.762	75.311
Illoqqortoormiut	106.366	99.772	101.993	96.416	85.415	86.226	82.120	102.722	101.921	84.903	83.826
Udenfor kom. Ind.	237.473	254.286	251.807	255.096	260.816	263.975	228.941	225.993	234.108	231.001	235.776

Læsevejledning: Se tabel 6.1A.

Tabel 6.3 b

**Gennemsnitlig skattepligtig indkomst for enlige
med mere end 360 skattepligtsdage fordelt på kommuner, 1991-2001**

	1991	1992	1993	1994	1995	1996	1997	1998	1999	2000	2001
	Kr.										
Hele landet	104.944	102.669	102.490	103.210	106.885	108.272	110.642	117.744	119.086	126.322	128.393
Nanortalik	64.189	72.235	73.409	69.580	73.690	75.344	73.903	73.587	79.167	75.436	80.680
Qaqortoq	89.789	93.305	88.668	91.458	100.425	95.913	96.274	97.482	107.371	110.423	106.879
Narsaq	87.897	88.704	89.295	90.749	94.114	98.386	101.723	98.052	120.018	102.610	107.715
Ivittuut	288.704	261.668	270.236	284.256	263.472	280.094	273.355	260.543	291.899	327.617	352.378
Paamiut	85.078	79.805	80.801	80.990	79.743	81.780	82.006	85.069	80.227	92.759	102.322
Nuuk	124.720	128.503	127.433	130.615	132.193	136.664	137.940	142.790	151.646	154.602	170.460
Maniitsoq	99.221	95.007	89.508	90.210	90.858	93.971	92.682	94.451	97.736	104.670	108.603
Sisimiut	109.759	110.226	101.931	106.912	104.819	107.838	108.733	112.813	115.099	122.673	121.617
Kangaatsiaq	58.174	64.326	59.523	62.655	61.024	63.207	56.629	58.763	62.563	57.808	65.271
Aasiaat	79.878	85.167	86.895	84.119	86.535	86.035	87.495	92.142	96.938	97.021	98.910
Qasigiannuguit	85.101	82.561	87.272	85.882	86.886	91.407	87.345	84.531	100.312	102.397	110.164
Ilulissat	89.544	94.882	94.685	90.179	91.021	97.800	102.582	100.797	109.897	108.159	118.327
Qeqertarsuaq	93.170	102.148	97.855	98.013	102.266	102.712	102.518	109.164	102.075	107.559	112.206
Uummannaq	81.105	78.549	78.524	77.015	77.528	80.181	79.416	84.860	96.011	94.000	98.732
Upernavik	56.103	65.931	67.019	66.302	66.706	70.679	74.501	79.288	84.451	76.426	75.424
Qaanaaq	55.082	62.246	67.015	61.998	61.748	62.336	62.891	73.650	73.263	79.015	85.130
Ammassalik	65.480	68.357	66.139	68.249	73.049	75.985	74.740	75.044	81.240	75.846	77.304
Illoqqortoormiut	100.759	95.584	96.895	93.728	81.702	88.104	84.958	94.988	97.690	84.928	85.237
Udenfor kom. Ind.	302.413	258.602	315.568	316.058	316.376	331.530	329.010	322.687	324.955	321.478	330.721

Læsevejledning: Se tabel 6.1B

Tabel 6.4 a

Gennemsnitlig skattepligtig indkomst for ægtepar fordelt på kommuner, 1991-2001

	1991	1992	1993	1994	1995	1996	1997	1998	1999	2000	2001
	Kr.										
Hele landet	260.917	263.604	264.389	267.955	279.595	289.168	298.586	314.234	326.094	338.003	355.700
Nanortalik	196.573	198.263	198.596	205.916	205.697	210.208	203.487	230.248	231.308	219.722	245.653
Qaqortoq	269.366	260.817	269.702	287.320	297.713	299.403	311.322	337.512	344.733	364.696	378.111
Narsaq	232.215	234.186	234.996	253.735	267.537	275.054	277.460	306.827	308.029	307.957	319.171
Ivittuut	285.669	271.311	315.663	360.277	355.863	348.347	291.742	365.535	322.581	438.610	456.011
Paamiut	214.784	220.958	214.218	227.291	226.472	229.204	250.270	254.600	265.400	263.930	263.280
Nuuk	361.193	373.657	384.813	374.884	376.585	415.505	430.700	440.297	459.964	478.591	512.365
Maniitsoq	235.601	221.093	226.344	230.962	252.407	264.941	269.124	270.579	289.507	287.711	304.010
Sisimiut	272.471	269.695	275.310	280.617	294.177	299.214	313.043	335.118	352.866	367.887	400.957
Kangaatsiaq	204.366	171.043	174.932	164.867	174.850	168.283	188.244	197.717	202.033	209.896	219.803
Aasiaat	232.967	240.843	231.920	247.406	250.105	247.185	264.274	280.438	283.653	290.168	299.388
Qasigiannuguit	232.725	251.859	239.951	241.579	252.716	248.678	251.543	277.516	289.536	310.718	302.261
Ilulissat	256.046	265.066	263.534	254.363	267.164	288.746	290.297	298.998	308.166	326.553	341.999
Qeqertarsuaq	268.579	267.246	239.324	248.664	268.217	260.888	251.424	283.748	294.776	302.882	320.921
Uummannaq	188.493	188.150	196.042	199.746	211.915	220.092	237.225	257.376	256.341	274.451	258.902
Upernavik	177.185	185.022	189.154	193.268	196.426	204.077	204.867	218.829	224.464	224.629	227.982
Qaanaaq	167.267	184.578	182.857	189.909	196.370	175.093	182.222	215.593	229.176	228.819	233.999
Ammassalik	180.746	185.683	182.445	187.201	190.484	204.408	207.435	207.442	223.289	228.217	246.327
Illoqqortoormiut	202.799	196.237	198.263	202.686	222.225	213.294	203.058	237.849	265.343	266.576	244.460
Uden for kom. Ind.	447.083	450.063	505.088	271.587	476.786	505.147	556.385	508.068	491.805	502.709	546.502

Tabel 6.4 b

**Gennemsnitlig skattepligtig indkomst for ægtepar
med mere end 360 skattepligtsdage fordelt på kommuner, 1991-2001**

	1991	1992	1993	1994	1995	1996	1997	1998	1999	2000	2001
	Kr.										
Hele landet	262.194	263.713	264.837	267.688	280.231	289.213	297.370	314.572	324.699	338.116	355.817
Nanortalik	197.441	195.694	199.003	205.255	204.191	206.554	203.983	228.196	231.437	218.261	243.712
Qaqortoq	269.922	262.816	270.421	294.211	300.257	302.737	315.123	342.501	345.464	368.473	380.152
Narsaq	233.767	230.750	236.101	251.605	273.129	272.510	277.774	313.062	309.579	305.504	323.678
Ivittuut	356.676	383.341	383.858	425.537	467.385	524.018	394.475	514.314	452.581	526.020	552.137
Paamiut	217.782	216.982	214.191	228.402	228.767	232.748	248.400	255.439	265.267	264.407	264.791
Nuuk	372.467	385.350	397.018	383.416	391.538	429.439	438.849	452.448	466.877	491.104	527.879
Maniitsoq	235.964	223.294	225.279	231.693	249.269	265.038	267.899	270.739	288.755	289.011	302.143
Sisimiut	276.072	269.805	277.369	280.534	294.572	302.431	314.353	336.448	355.409	371.198	404.348
Kangaatsiaq	204.209	171.631	173.376	164.251	174.847	166.079	186.185	197.473	202.033	207.588	219.266
Aasiaat	234.359	241.876	232.183	250.214	248.171	244.640	260.346	279.088	283.175	287.583	300.815
Qasigiannuit	234.709	252.484	240.703	241.036	252.105	248.443	250.667	277.556	291.265	312.580	303.289
Ilulissat	258.265	267.444	264.242	254.147	266.836	291.315	292.179	302.563	308.785	330.128	343.186
Qeqertarsuaq	268.959	266.311	241.311	247.828	268.186	262.427	251.086	283.311	291.329	299.933	323.794
Uummannaq	186.796	188.514	195.913	199.095	212.265	220.440	236.947	256.425	256.260	275.980	258.947
Upernavik	177.277	184.382	187.696	192.128	196.052	202.093	205.458	218.748	221.989	224.105	228.212
Qaanaaq	163.471	184.578	181.852	188.986	193.406	174.428	179.125	215.593	229.176	227.258	233.934
Ammassalik	180.259	182.253	180.919	186.632	188.032	200.967	202.706	204.094	221.802	223.588	244.536
Illoqqortoormiut	202.799	196.679	198.263	197.002	219.862	207.472	203.626	228.265	249.588	266.643	238.658
Udenfor kom. ind.	449.487	503.650	565.629	231.060	569.251	577.887	583.244	578.310	523.500	550.087	563.282

Læsevejledning: Se tabel 6.1B

Tabel 6.5 a

Skatteansættelser fordelt på indkomstintervaller, 1991-2001

	1991	1992	1993	1994	1995	1996	1997	1998	1999	2000	2001
	Antal ansættelser										
Under 25.000	7.001	7.010	7.424	7.712	7.536	7.918	7.602	7.350	8.142	7.676	7.356
25.000-49.999	4.428	4.423	4.121	3.932	3.768	3.814	3.738	3.698	3.606	3.480	3.538
50.000-74.999	4.731	3.354	3.513	3.375	3.136	3.120	3.320	3.129	2.925	2.983	3.008
75.000-99.999	3.414	4.495	4.349	4.610	4.803	4.760	4.955	4.840	4.883	4.920	4.865
100.000-124.999	3.360	3.272	2.970	3.088	3.060	3.129	3.032	3.080	2.993	2.927	2.919
125.000-149.999	2.576	2.492	2.413	2.299	2.390	2.330	2.377	2.386	2.408	2.407	2.411
150.000-174.999	1.977	1.977	1.851	1.896	1.954	2.032	2.049	1.982	2.077	2.117	1.977
175.000-199.999	1.551	1.543	1.504	1.480	1.546	1.568	1.542	1.702	1.584	1.706	1.714
200.000-224.999	1.274	1.303	1.315	1.334	1.391	1.310	1.341	1.405	1.433	1.416	1.522
225.000-249.999	1.180	1.152	1.142	1.141	1.187	1.175	1.192	1.177	1.183	1.132	1.196
250.000-299.999	2.014	1.934	1.932	1.997	2.030	1.962	1.973	2.051	1.990	2.118	2.012
300.000-349.999	1.420	1.388	1.285	1.303	1.406	1.426	1.501	1.558	1.646	1.715	1.669
350.000-399.999	903	875	895	928	964	1.028	977	1.143	1.206	1.295	1.344
400.000-449.999	623	639	605	615	676	721	747	776	853	952	1.025
450.000-499.999	401	387	394	448	475	517	511	574	614	713	738
Over 500.000	887	918	962	1.031	1.214	1.324	1.417	1.676	1.873	2.043	2.216

Læsevejledning: I 1993 var der 1285 skatteansættelser, der have en skattepligtig indkomst mellem 300.00 og 350.000 kr.

Tabel 6.5 b

**Skatteansættelser med mere end 360 skattepligtsdage
fordelt på indkomstintervaller, 1991-2001**

	1991	1992	1993	1994	1995	1996	1997	1998	1999	2000	2001
	Antal ansættelser										
Under 25.000	6.323	6.456	6.891	6.737	6.824	6.850	6.385	6.043	6.778	6.339	6.164
25.000-49.999	4.052	4.087	3.825	3.612	3.422	3.446	3.362	3.254	3.154	3.013	3.146
50.000-74.999	4.438	3.043	3.184	3.084	2.831	2.800	2.935	2.754	2.558	2.603	2.616
75.000-99.999	3.140	4.176	4.072	4.329	4.500	4.468	4.650	4.540	4.588	4.630	4.574
100.000-124.999 ...	3.126	3.000	2.749	2.859	2.819	2.889	2.806	2.819	2.726	2.671	2.687
125.000-149.999 ...	2.368	2.242	2.219	2.107	2.170	2.101	2.134	2.161	2.159	2.192	2.163
150.000-174.999 ...	1.770	1.710	1.666	1.702	1.743	1.801	1.838	1.768	1.898	1.908	1.758
175.000-199.999 ...	1.379	1.357	1.331	1.314	1.363	1.377	1.363	1.480	1.392	1.524	1.564
200.000-224.999 ...	1.136	1.153	1.154	1.196	1.266	1.169	1.187	1.242	1.262	1.234	1.350
225.000-249.999 ...	1.061	1.021	1.020	1.031	1.052	1.041	1.061	1.040	1.055	1.008	1.075
250.000-299.999 ...	1.859	1.727	1.760	1.824	1.829	1.774	1.790	1.840	1.790	1.917	1.810
300.000-349.999 ...	1.328	1.270	1.197	1.201	1.298	1.294	1.369	1.435	1.509	1.560	1.517
350.000-399.999 ...	845	787	833	867	898	949	919	1.063	1.121	1.201	1.250
400.000-449.999 ...	587	593	565	581	635	665	695	728	808	890	941
450.000-499.999 ...	377	353	371	413	448	486	486	541	583	655	698
Over 500.000	849	865	926	977	1.147	1.245	1.330	1.561	1.770	1.925	2.090

Læsevejledning: Se tabel 6.5A. Bemærk, at det kun er skatteansættelser, der har været i Grønland mere end 360 dage.

Tabel 6.6 a

Enlige fordelt på indkomstintervaller, 1991-2001

	1991	1992	1993	1994	1995	1996	1997	1998	1999	2000	2001
	Antal										
Under 25.000	6.886	6.891	7.286	7.498	7.378	7.798	7.526	7.262	8.071	7.600	7.286
25.000-49.999	4.277	4.269	3.947	3.786	3.620	3.674	3.612	3.599	3.505	3.403	3.450
50.000-74.999	4.386	3.047	3.184	3.096	2.870	2.880	3.111	2.939	2.766	2.846	2.860
75.000-99.999	3.000	4.040	3.911	4.181	4.357	4.378	4.552	4.501	4.572	4.619	4.627
100.000-124.999	2.561	2.436	2.108	2.173	2.156	2.220	2.162	2.225	2.186	2.212	2.150
125.000-149.999	2.067	2.030	1.968	1.826	1.878	1.858	1.890	1.959	1.957	1.953	1.982
150.000-174.999	1.455	1.517	1.384	1.426	1.454	1.536	1.585	1.586	1.654	1.720	1.641
175.000-199.999	1.117	1.071	1.050	1.040	1.077	1.126	1.137	1.271	1.189	1.312	1.331
200.000-224.999	871	884	948	931	980	945	939	1.010	1.046	1.033	1.115
225.000-249.999	769	783	802	747	831	793	819	823	831	799	872
250.000-299.999	1.234	1.182	1.244	1.287	1.261	1.277	1.254	1.348	1.345	1.428	1.378
300.000-349.999	766	759	700	708	820	807	885	929	1.006	1.081	1.093
350.000-399.999	372	373	377	386	414	512	456	593	621	735	774
400.000-449.999	239	216	232	216	236	265	290	294	377	422	507
450.000-499.999	129	116	119	110	131	170	143	192	225	278	299
Over 500.000	256	234	233	231	294	336	340	419	507	576	602

Tabel 6.6 b

Enlige med mere end 360 skattepligtsdage fordelt på indkomstintervaller, 1991-2001

	1991	1992	1993	1994	1995	1996	1997	1998	1999	2000	2001
	Antal										
Under 25.000.....	6.221	6.352	6.759	6.551	6.689	6.745	6.321	5.980	6.716	6.278	6.108
25.000-49.999.....	3.921	3.950	3.667	3.480	3.293	3.324	3.246	3.171	3.075	2.942	3.070
50.000-74.999.....	4.113	2.755	2.875	2.821	2.585	2.580	2.748	2.586	2.412	2.478	2.483
75.000-99.999.....	2.745	3.738	3.647	3.917	4.078	4.104	4.265	4.216	4.297	4.342	4.346
100.000-124.999.....	2.347	2.185	1.907	1.968	1.943	2.002	1.946	1.986	1.937	1.974	1.932
125.000-149.999.....	1.887	1.807	1.788	1.647	1.687	1.645	1.669	1.753	1.725	1.763	1.748
150.000-174.999.....	1.270	1.279	1.219	1.257	1.274	1.337	1.403	1.402	1.490	1.526	1.439
175.000-199.999.....	976	917	897	897	924	964	981	1.072	1.020	1.157	1.197
200.000-224.999.....	763	764	817	819	872	821	816	871	891	876	961
225.000-249.999.....	679	681	698	664	726	688	708	709	719	696	769
250.000-299.999.....	1.123	1.030	1.110	1.157	1.105	1.129	1.133	1.179	1.177	1.266	1.225
300.000-349.999.....	708	686	641	635	755	718	791	847	906	969	975
350.000-399.999.....	334	324	343	355	381	472	420	543	569	673	703
400.000-449.999.....	220	190	206	200	220	234	269	272	358	384	461
450.000-499.999.....	115	99	111	102	121	155	133	178	217	252	284
Over 500.000.....	241	214	219	212	272	313	323	386	482	536	561

Tabel 6.7 a

Ægtepar fordelt på indkomstintervaller, 1991-2001

	1991	1992	1993	1994	1995	1996	1997	1998	1999	2000	2001
	Antal										
Under 25.000.....	115	119	138	214	158	120	76	88	71	76	70
25.000-49.999.....	151	154	174	146	148	140	126	99	101	77	88
50.000-74.999.....	345	307	329	279	266	240	209	190	159	137	148
75.000-99.999.....	414	455	438	429	446	382	403	339	311	301	238
100.000-124.999.....	799	836	862	915	904	909	870	855	807	715	769
125.000-149.999.....	509	462	445	473	512	472	487	427	451	454	429
150.000-174.999.....	522	460	467	470	500	496	464	396	423	397	336
175.000-199.999.....	434	472	454	440	469	442	405	431	395	394	383
200.000-224.999.....	403	419	367	403	411	365	402	395	387	383	407
225.000-249.999.....	411	369	340	394	356	382	373	354	352	333	324
250.000-299.999.....	780	752	688	710	769	685	719	703	645	690	634
300.000-349.999.....	654	629	585	595	586	619	616	629	640	634	576
350.000-399.999.....	531	502	518	542	550	516	521	550	585	560	570
400.000-449.999.....	384	423	373	399	440	456	457	482	476	530	518
450.000-499.999.....	272	271	275	338	344	347	368	382	389	435	439
Over 500.000.....	631	684	729	800	920	988	1.077	1.257	1.366	1.467	1.614

Tabel 6.7 b

Ægtepar med mere end 360 skattepligtsdage fordelt på indkomstintervaller, 1991-2001

	1991	1992	1993	1994	1995	1996	1997	1998	1999	2000	2001
	Antal										
Under 25.000.....	102	104	132	186	135	105	64	63	62	61	56
25.000-49.999.....	131	137	158	132	129	122	116	83	79	71	76
50.000-74.999.....	325	288	309	263	246	220	187	168	146	125	133
75.000-99.999.....	395	438	425	412	422	364	385	324	291	288	228
100.000-124.999.....	779	815	842	891	876	887	860	833	789	697	755
125.000-149.999.....	481	435	431	460	483	456	465	408	434	429	415
150.000-174.999.....	500	431	447	445	469	464	435	366	408	382	319
175.000-199.999.....	403	440	434	417	439	413	382	408	372	367	367
200.000-224.999.....	373	389	337	377	394	348	371	371	371	358	389
225.000-249.999.....	382	340	322	367	326	353	353	331	336	312	306
250.000-299.999.....	736	697	650	667	724	645	657	661	613	651	585
300.000-349.999.....	620	584	556	566	543	576	578	588	603	591	542
350.000-399.999.....	511	463	490	512	517	477	499	520	552	528	547
400.000-449.999.....	367	403	359	381	415	431	426	456	450	506	480
450.000-499.999.....	262	254	260	311	327	331	353	363	366	403	414
Over 500.000.....	608	651	707	765	875	932	1.007	1.175	1.288	1.389	1.529

Tabel 6.8 a

Summeret skattepligtig indkomst fordelt på indkomstintervaller, 1991-2001

	1991	1992	1993	1994	1995	1996	1997	1998	1999	2000	2001
	1.000 kr.										
I alt	5.115.189	5.046.700	4.959.661	5.069.697	5.370.963	5.480.550	5.605.202	5.994.623	6.170.150	6.519.261	6.729.379
Under 25.000	53.867	52.560	51.235	48.516	49.828	37.291	54.546	34.471	30.895	23.857	32.754
25.000-49.999	166.130	167.549	155.923	148.218	142.000	143.693	140.410	139.622	135.178	130.954	133.408
50.000-74.999	307.544	208.951	219.536	210.706	195.209	194.697	207.114	195.127	181.931	186.032	186.995
75.000-99.999	295.691	376.629	363.433	385.098	400.926	396.462	412.295	405.278	413.440	417.011	411.968
100.000-124.999	375.849	367.593	333.449	347.525	344.067	351.886	340.535	348.049	339.083	331.517	330.011
125.000-149.999	353.333	342.242	330.951	315.625	328.437	319.760	326.518	327.273	330.664	330.054	330.618
150.000-174.999	320.012	319.683	299.119	306.639	316.793	329.510	331.807	321.066	336.885	343.199	320.715
175.000-199.999	289.939	288.563	280.814	277.161	289.525	293.251	288.595	317.916	296.503	318.829	320.829
200.000-224.999	270.326	275.926	279.355	283.274	295.316	277.628	284.342	298.190	303.800	299.966	322.686
225.000-249.999	280.076	273.773	270.771	270.478	281.551	278.602	282.905	279.648	280.602	268.533	283.542
250.000-299.999	549.815	529.652	529.659	546.831	556.174	536.424	540.019	563.133	545.184	579.705	552.360
300.000-349.999	459.323	448.180	415.655	420.591	455.239	460.919	486.245	503.237	532.543	555.944	540.871
350.000-399.999	337.031	326.710	332.880	346.598	360.172	383.744	364.998	426.407	450.263	483.268	502.564
400.000-449.999	263.532	270.484	255.934	260.152	286.402	305.293	316.272	328.028	360.495	403.138	434.989
450.000-499.999	189.627	183.126	186.422	212.619	224.804	244.577	242.261	271.395	290.934	338.266	349.608
Over 500.000.....	603.095	615.077	654.525	689.667	844.519	926.812	986.339	1.235.782	1.341.748	1.508.991	1.675.463

Læsevejledning: Tabel 6.8A kan anvendes til, at se i hvilke indkomstintervaller den samlede indkomst genereres. Eksempelvis fremgår det, at der genereres 413.440 .000 kr. i 1999 i intervallet fra 75.000 til 99.999 kr.

Tabel 6.8 b

Procentvis fordeling af skattepligtig indkomst på indkomstintervaller, 1991-2001

	1991	1992	1993	1994	1995	1996	1997	1998	1999	2000	2001
	Procent										
Under 25.000	1,1	1,0	1,0	1,0	0,9	0,7	1,0	0,6	0,5	0,4	0,5
25.000-49.999	3,2	3,3	3,1	2,9	2,6	2,6	2,5	2,3	2,2	2,0	2,0
50.000-74.999	6,0	4,1	4,4	4,2	3,6	3,6	3,7	3,3	2,9	2,9	2,8
75.000-99.999	5,8	7,5	7,3	7,6	7,5	7,2	7,4	6,8	6,7	6,4	6,1
100.000-124.999	7,3	7,3	6,7	6,9	6,4	6,4	6,1	5,8	5,5	5,1	4,9
125.000-149.999	6,9	6,8	6,7	6,2	6,1	5,8	5,8	5,5	5,4	5,1	4,9
150.000-174.999	6,3	6,3	6,0	6,0	5,9	6,0	5,9	5,4	5,5	5,3	4,8
175.000-199.999	5,7	5,7	5,7	5,5	5,4	5,4	5,1	5,3	4,8	4,9	4,8
200.000-224.999	5,3	5,5	5,6	5,6	5,5	5,1	5,1	5,0	4,9	4,6	4,8
225.000-249.999	5,5	5,4	5,5	5,3	5,2	5,1	5,0	4,7	4,5	4,1	4,2
250.000-299.999	10,7	10,5	10,7	10,8	10,4	9,8	9,6	9,4	8,8	8,9	8,2
300.000-349.999	9,0	8,9	8,4	8,3	8,5	8,4	8,7	8,4	8,6	8,5	8,0
350.000-399.999	6,6	6,5	6,7	6,8	6,7	7,0	6,5	7,1	7,3	7,4	7,5
400.000-449.999	5,2	5,4	5,2	5,1	5,3	5,6	5,6	5,5	5,8	6,2	6,5
450.000-499.999	3,7	3,6	3,8	4,2	4,2	4,5	4,3	4,5	4,7	5,2	5,2
Over 500.000	11,8	12,2	13,2	13,6	15,7	16,9	17,6	20,6	21,7	23,1	24,9
I alt	100,0	100,0	100,0	100,0	100,0	100,0	100,0	100,0	100,0	100,0	100,0

Læsevejledning: I 2000 blev der i intervallet 75.000 til 99.999 kr., genereret 6,4 pct. af den samlede skattepligtige indkomst.

Tabel 6.9 b

Summeret skattepligtig indkomst for enlige fordelt på indkomstintervaller, 1991-2001

	1991	1992	1993	1994	1995	1996	1997	1998	1999	2000	2001
	1.000 kr.										
Under 25.000 ...	52.671	51.423	49.844	47.055	48.411	36.507	53.826	34.481	31.329	27.486	33.220
25.000-49.999 ..	160.338	161.534	149.211	142.607	136.352	138.318	135.643	135.836	131.225	128.011	129.992
50.000-74.999 ..	285.089	189.071	198.333	192.634	177.898	179.247	193.564	182.912	171.603	177.109	177.269
75.000-99.999	259.411	336.957	325.250	347.528	362.152	363.116	377.342	375.728	386.464	390.615	391.071
100.000-124.999	286.819	272.981	236.131	244.128	241.815	249.367	242.059	250.066	245.706	248.734	241.064
125.000-149.999	283.442	278.822	269.879	250.731	257.917	254.733	259.558	268.658	268.664	267.903	271.907
150.000-174.999	235.361	245.066	223.304	230.100	235.181	248.968	256.341	256.567	268.064	278.970	266.082
175.000-199.999	208.714	200.167	196.387	194.986	201.888	210.625	212.846	237.326	222.326	245.020	248.769
200.000-224.999	184.622	186.978	201.046	197.618	207.972	200.163	198.865	214.481	221.876	218.978	236.200
225.000-249.999	182.527	186.240	190.039	176.925	196.935	188.048	194.159	195.501	197.053	189.571	206.505
250.000-299.999	336.244	323.395	340.748	351.800	344.943	348.723	342.849	369.440	368.301	390.616	377.794
300.000-349.999	247.072	244.613	226.531	228.019	264.476	260.318	285.549	299.976	325.257	349.994	353.762
350.000-399.999	138.274	139.126	139.483	144.246	154.393	190.619	170.109	220.604	230.906	273.404	288.881
400.000-449.999	101.123	91.072	97.803	91.429	99.802	111.970	122.680	124.101	158.743	178.491	214.382
450.000-499.999	60.867	54.824	55.967	51.797	61.936	80.085	67.867	90.825	106.403	131.548	141.382
Over 500.000	173.566	156.430	160.862	155.842	203.926	233.920	230.757	357.168	371.608	459.737	468.056
I alt	3196141	3.118.698	3.060.818	3.047.443	3.195.997	3.294.727	3.344.013	3.613.671	3.705.529	3.956.188	4.046.335

Læsevejledning: Se vejledning til tabel 6.8A.

Tabel 6.9 b

Procentvis fordeling af enliges indkomst på indkomstintervaller, 1991-2001

	1991	1992	1993	1994	1995	1996	1997	1998	1999	2000	2001
	Procent										
Under 25.000	1,6	1,6	1,6	1,5	1,5	1,1	1,6	1,0	0,8	0,7	0,8
25.000-49.999	5,0	5,2	4,9	4,7	4,3	4,2	4,1	3,8	3,5	3,2	3,2
50.000-74.999	8,9	6,1	6,5	6,3	5,6	5,4	5,8	5,1	4,6	4,5	4,4
75.000-99.999	8,1	10,8	10,6	11,4	11,3	11,0	11,3	10,4	10,4	9,9	9,7
100.000-124.999	9,0	8,8	7,7	8,0	7,6	7,6	7,2	6,9	6,6	6,3	6,0
125.000-149.999	8,9	8,9	8,8	8,2	8,1	7,7	7,8	7,4	7,3	6,8	6,7
150.000-174.999	7,4	7,9	7,3	7,6	7,4	7,6	7,7	7,1	7,2	7,1	6,6
175.000-199.999	6,5	6,4	6,4	6,4	6,3	6,4	6,4	6,6	6,0	6,2	6,1
200.000-224.999	5,8	6,0	6,6	6,5	6,5	6,1	5,9	5,9	6,0	5,5	5,8
225.000-249.999	5,7	6,0	6,2	5,8	6,2	5,7	5,8	5,4	5,3	4,8	5,1
250.000-299.999	10,5	10,4	11,1	11,5	10,8	10,6	10,3	10,2	9,9	9,9	9,3
300.000-349.999	7,7	7,8	7,4	7,5	8,3	7,9	8,5	8,3	8,8	8,8	8,7
350.000-399.999	4,3	4,5	4,6	4,7	4,8	5,8	5,1	6,1	6,2	6,9	7,1
400.000-449.999	3,2	2,9	3,2	3,0	3,1	3,4	3,7	3,4	4,3	4,5	5,3
450.000-499.999	1,9	1,8	1,8	1,7	1,9	2,4	2,0	2,5	2,9	3,3	3,5
Over 500.000	5,4	5,0	5,3	5,1	6,4	7,1	6,9	9,9	10,0	11,6	11,6
I alt	100,0	100,0	100,0	100,0	100,0	100,0	100,0	100,0	100,0	100,0	100,0

Læsevejledning: Se vejledning til tabel 6.8B

Tabel 6.10 a

Summeret skattepligtig indkomst for ægtepar fordelt på indkomstintervaller, 1991-2001

	1991	1992	1993	1994	1995	1996	1997	1998	1999	2000	2001
	1.000 kr.										
I alt	1919.0484	1928.002	1898.842	2022.253	2174.966	2185.822	2261.189	2380.952	2464.620	2563.073	2683.044
Under 25.000 ...	1.197	1.137	1.390	1.461	1.417	784	721	-10	-434	-3.629	-466
25.000-49.999	5.792	6.015	6.712	5.611	5.648	5.375	4.767	3.786	3.953	2.943	3.416
50.000-74.999	22.454	19.880	21.203	18.073	17.311	15.450	13.550	12.215	10.328	8.923	9.726
75.000-99.999	36.279	39.673	38.183	37.570	38.774	33.346	34.953	29.550	26.976	26.395	20.897
100.000-124.999	89.030	94.612	97.318	103.397	102.253	102.519	98.477	97.983	93.377	82.783	88.946
125.000-149.999	69.891	63.420	61.072	64.894	70.520	65.027	66.960	58.615	62.001	62.151	58.711
150.000-174.999	84.651	74.617	75.815	76.539	81.612	80.543	75.466	64.499	68.822	64.229	54.633
175.000-199.999	81.225	88.396	84.427	82.175	87.637	82.626	75.749	80.591	74.177	73.808	72.060
200.000-224.999	85.705	88.948	78.309	85.656	87.344	77.465	85.477	83.709	81.924	80.988	86.486
225.000-249.999	97.549	87.533	80.733	93.553	84.617	90.554	88.746	84.147	83.548	78.961	77.036
250.000-299.999	213.571	206.258	188.911	195.031	211.231	187.701	197.170	193.693	176.883	189.089	174.566
300.000-349.999	212.251	203.567	189.124	192.572	190.763	200.601	200.696	203.262	207.286	205.950	187.109
350.000-399.999	198.756	187.585	193.397	202.352	205.779	193.125	194.889	205.803	219.357	209.864	213.683
400.000-449.999	162.409	179.411	158.130	168.723	186.600	193.322	193.592	203.927	201.752	224.647	220.607
450.000-499.999	128.759	128.302	130.455	160.822	162.868	164.492	174.393	180.570	184.531	206.717	208.226
Over 500.000 ...	429.529	458.647	493.663	533.824	640.593	692.891	755.582	878.614	970.140	1049.254	1207.407

Læsevejledning. Se vejledning til tabel 6.8A.

Tabel 6.10 a

**Procentvis fordeling af ægtepars skattepligtige indkomst på indkomstintervaller,
1991-2001**

	1991	1992	1993	1994	1995	1996	1997	1998	1999	2000	2001
	Procent										
Under 25.000	0,1	0,1	0,1	0,1	0,1	0,0	0,0	0,0	0,0	-0,1	0,0
25.000-49.999	0,3	0,3	0,4	0,3	0,3	0,2	0,2	0,2	0,2	0,1	0,1
50.000-74.999	1,2	1,0	1,1	0,9	0,8	0,7	0,6	0,5	0,4	0,3	0,4
75.000-99.999	1,9	2,1	2,0	1,9	1,8	1,5	1,5	1,2	1,1	1,0	0,8
100.000-124.999	4,6	4,9	5,1	5,1	4,7	4,7	4,4	4,1	3,8	3,2	3,3
125.000-149.999	3,6	3,3	3,2	3,2	3,2	3,0	3,0	2,5	2,5	2,4	2,2
150.000-174.999	4,4	3,9	4,0	3,8	3,8	3,7	3,3	2,7	2,8	2,5	2,0
175.000-199.999	4,2	4,6	4,4	4,1	4,0	3,8	3,3	3,4	3,0	2,9	2,7
200.000-224.999	4,5	4,6	4,1	4,2	4,0	3,5	3,8	3,5	3,3	3,2	3,2
225.000-249.999	5,1	4,5	4,3	4,6	3,9	4,1	3,9	3,5	3,4	3,1	2,9
250.000-299.999	11,1	10,7	9,9	9,6	9,7	8,6	8,7	8,1	7,2	7,4	6,5
300.000-349.999	11,1	10,6	10,0	9,5	8,8	9,2	8,9	8,5	8,4	8,0	7,0
350.000-399.999	10,4	9,7	10,2	10,0	9,5	8,8	8,6	8,6	8,9	8,2	8,0
400.000-449.999	8,5	9,3	8,3	8,3	8,6	8,8	8,6	8,6	8,2	8,8	8,2
450.000-499.999	6,7	6,7	6,9	8,0	7,5	7,5	7,7	7,6	7,5	8,1	7,8
Over 500.000	22,4	23,8	26,0	26,4	29,5	31,7	33,4	36,9	39,4	40,9	45,0
I alt	100,0	100,0	100,0	100,0	100,0	100,0	100,0	100,0	100,0	100,0	100,0

Læsevejledning: Se vejledning til tabel 6.8B

Tabel 6.11 a

Udviklingen i indkomstfordelingen for enlige, 1991-2001

	Maksimal indkomst	Gennemsnitlig indkomst	Andel af samlet indkomst	Akkumuleret andel af indkomstmassen	Maksimal udjævningsprocent	
					Underskud	Overskud
1991	Kroner		Procent			
1. decil	6.014	1.416	0,13	0,1	9,9	
2. decil	23.955	14.429	1,33	1,5	8,7	
3. decil	40.650	32.983	3,05	4,5	6,9	
4. decil	60.888	50.263	4,65	9,2	5,4	
5. decil	75.173	70.229	6,50	15,7	3,5	
6. decil	100.046	86.828	8,03	23,7		-2,0
7. decil	129.584	114.229	10,57	34,3		0,6
8. decil	171.691	148.741	13,76	48,0		3,8
9. decil	251.132	207.595	19,20	67,2		9,2
10. decil		354.309	32,78	100,0		22,8
			100,00		34,3	34,3
Maksimal udjævningsprocent	34,3					
Gini-koefficient	0,49					
1992	Kroner		Procent			
1. decil	5.374	892	0,08	0,1	9,9	
2. decil	22.090	13.152	1,23	1,3	8,8	
3. decil	40.000	32.164	3,01	4,3	7,0	
4. decil	59.469	48.561	4,54	8,9	5,5	
5. decil	76.812	70.567	6,60	15,5	3,4	
6. decil	99.546	85.679	8,01	23,5		-2,0
7. decil	130.382	114.177	10,67	34,1		0,7
8. decil	170.957	148.894	13,92	48,0		3,9
9. decil	249.058	206.407	19,29	67,3		9,3
10. decil		349.397	32,66	100,0		22,7
			100,00		34,5	34,5
Maksimal udjævningsprocent	34,5					
Gini-koefficient	0,49					
1993	Kroner		Procent			
1. decil	2.957	275	0,03	0,0	10,0	
2. decil	19.590	10.831	1,01	1,0	9,0	
3. decil	38.496	29.958	2,81	3,8	7,2	
4. decil	57.788	47.603	4,46	8,3	5,5	
5. decil	76.812	69.099	6,47	14,8	3,5	
6. decil	96.503	83.308	7,81	22,6		-2,2
7. decil	130.609	113.113	10,60	33,2		0,6
8. decil	174.198	149.962	14,05	47,2		4,1
9. decil	251.194	210.046	19,68	66,9		9,7
10. decil		352.974	33,08	100,0		23,1
			100,00		35,2	35,2
Maksimal udjævningsprocent	35,2					
Gini-koefficient	0,50					
1994	Kroner		Procent			
1. decil	1.021	37	0,00	0,0	10,0	
2. decil	18.118	9.174	0,87	0,9	9,1	
3. decil	38.118	28.908	2,73	3,6	7,3	
4. decil	58.328	47.816	4,52	8,1	5,5	
5. decil	76.812	69.703	6,58	14,7	3,4	
6. decil	95.676	82.947	7,83	22,5		-2,2
7. decil	128.849	111.656	10,54	33,1		0,5
8. decil	172.962	149.058	14,07	47,1		4,1
9. decil	251.791	209.261	19,76	66,9		9,8
10. decil		350.378	33,09	100,0		23,1
			100,00		35,3	35,3
Maksimal udjævningsprocent	35,3					
Gini-koefficient	0,51					

Fortsættes...

Tabel 6.11 a (fortsat)

Udviklingen i indkomstfordelingen for enlige, 1991-2001

	Maksimal indkomst	Gennemsnitlig indkomst	Andel af samlet indkomst	Akkumuleret andel af indkomstmassen	Maksimal udjævningsprocent	
					Underskud	Overskud
1995	Kroner		Procent			
1. decil	2.554	202	0,0	0,0	10,0	
2. decil	19.589	10.488	0,9	1,0	9,1	
3. decil	39.639	30.394	2,7	3,7	7,3	
4. decil	61.860	50.211	4,5	8,2	5,5	
5. decil	76.812	72.587	6,6	14,8	3,4	
6. decil	99.912	86.336	7,8	22,6		-2,2
7. decil	134.324	116.508	10,5	33,1		0,5
8. decil	181.019	155.382	14,0	47,2		4,0
9. decil	259.571	217.339	19,6	66,8		9,6
10. decil		367.588	33,2	100,0		23,2
			100,0		35,2	35,2
Maksimal udjævningsprocent	35,2					
Gini-koefficient	0,51					
1996	Kroner		Procent			
1. decil	9.349	2.608	0,22	0,2	9,8	
2. decil	28.135	17.751	1,51	1,7	8,5	
3. decil	46.431	37.488	3,18	4,9	6,8	
4. decil	70.023	57.815	4,91	9,8	5,1	
5. decil	79.307	76.036	6,45	16,3	3,5	
6. decil	106.657	92.227	7,82	24,1		-2,2
7. decil	140.772	122.973	10,44	34,5		0,4
8. decil	187.031	161.967	13,74	48,3		3,7
9. decil	268.486	224.273	19,03	67,3		9,0
10. decil		385.472	32,71	100,0		22,7
			100,00		33,7	33,7
Maksimal udjævningsprocent	33,7					
Gini-koefficient	0,49					
1997	Kroner		Procent			
1. decil	5.160	1.334	0,12	0,1	9,9	
2. decil	19.015	10.392	0,93	1,0	9,1	
3. decil	40.178	30.755	2,74	3,8	7,3	
4. decil	63.253	51.441	4,59	8,4	5,4	
5. decil	76.812	72.968	6,51	14,9	3,5	
6. decil	99.762	86.014	7,67	22,6		-2,3
7. decil	135.328	116.744	10,42	33,0		0,4
8. decil	181.390	156.384	13,95	46,9		4,0
9. decil	263.803	218.600	19,51	66,4		9,5
10. decil		375.951	33,55	100,0		23,6
			100,00		35,1	35,1
Maksimal udjævningsprocent	35,1					
Gini-koefficient	0,51					
1998	Kroner		Procent			
1. decil	10.794	3.253	0,26	0,3	9,7	
2. decil	32.244	20.524	1,63	1,9	8,4	
3. decil	51.213	41.178	3,28	5,2	6,7	
4. decil	75.500	63.045	5,01	10,2	5,0	
5. decil	83.785	79.191	6,30	16,5	3,7	
6. decil	113.978	98.233	7,82	24,3		-2,2
7. decil	148.692	130.658	10,39	34,7		0,4
8. decil	197.825	171.327	13,63	48,3		3,6
9. decil	282.883	236.613	18,82	67,1		8,8
10. decil		413.061	32,86	100,0		22,9
			100,00		33,5	33,5
Maksimal udjævningsprocent	33,5					
Gini-koefficient	0,48					

Fortsættes...

Tabel 6.11 a (fortsat)

Udviklingen i indkomstfordelingen for enlige, 1991-2001

	Maksimal indkomst	Gennemsnitlig indkomst	Andel af samlet indkomst	Akkumuleret andel af indkomstmassen	Maksimal udjævningsprocent	
					Underskud	Overskud
1999	Kroner		Procent			
1. decil	10.079	3.368	0,26	0,3	9,7	
2. decil	32.097	20.494	1,58	1,8	8,4	
3. decil	51.896	41.190	3,17	5,0	6,8	
4. decil	78.547	64.601	4,98	10,0	5,0	
5. decil	86.051	81.410	6,27	16,3	3,7	
6. decil	116.854	100.856	7,77	24,0		-2,2
7. decil	152.737	134.318	10,35	34,4		0,4
8. decil	204.856	176.393	13,59	48,0		3,6
9. decil	294.866	245.285	18,90	66,9		8,9
10. decil		429.765	33,12	100,0		23,1
			100,00		33,7	33,7
Maksimal udjævningsprocent Gini-koefficient	33,7 0,49					
2000	Kroner		Procent			
1. decil	11.448	3.862	0,29	0,29	9,71	
2. decil	35.000	23.193	1,71	2,00	8,29	
3. decil	56.224	44.696	3,30	5,30	6,70	
4. decil	80.812	69.039	5,10	10,40	4,90	
5. decil	90.440	82.816	6,12	16,52	3,88	
6. decil	122.337	105.919	7,83	24,35		-2,17
7. decil	159.722	140.221	10,36	34,71		0,36
8. decil	212.730	183.578	13,56	48,27		3,56
9. decil	307.328	256.652	18,97	67,24		8,97
10. decil		443.372	32,76	100,00		22,76
			100,00		33,48	33,48
Maksimal udjævningsprocent Gini-koefficient	33,48 0,48					
2001	Kroner		Procent			
1. decil	9892,00	2848,20	0,21	0,2	9,8	
2. decil	33478,00	21243,84	1,55	1,8	8,4	
3. decil	53907,00	42933,97	3,13	4,9	6,9	
4. decil	80812,00	67065,91	4,89	9,8	5,1	
5. decil	89347,00	82261,77	6,01	15,8	4,0	
6. decil	122044,00	104943,39	7,66	23,4		-2,3
7. decil	160800,00	140538,86	10,26	33,7		0,3
8. decil	215114,00	186006,46	13,57	47,3		3,6
9. decil	312983,00	259329,19	18,93	66,2		8,9
10. decil		462831,39	33,79	100,0		23,8
			100,00		34,2	34,2
Maksimal udjævningsprocent Gini-koefficient	34,2 0,49					

Læsevejledning: For tolkning og beregning af gini-koefficient jf. kapitel 1. Af tabel 6.11A fremgår det, at 30 pct. af alle enlige i 2000 havde en skattepligtig indkomst på mindre end 56.224 kr. I 4. decil var den gennemsnitlige indkomst 69.039 kr. I tabellens 3. kolonne ses det, hvor stor en del af den samlede indkomstmasse, der tilfalder de enkelte decilgrupper. I kolonne 4 ses den akkumulerede indkomst for enlige hver af de respektive decilgrupper. Det fremgår således, at 80 pct. af den enlige befolkning i 2000 tjente 48,27 pct. af den samlede indkomstmasse. Hertil bør det bemærkes, at indkomstfordelingen ofte er relativ mere skæv for enlige end for ægtepar. En af årsagerne hertil, er

at unge og store børn eksempelvis er med i indkomststatistikken. Den maksimale udjævningsprocent udtrykker, hvor stor en del af indkomstmassen, der skal flyttes fra personer med indkomster over gennemsnittet til personer med indkomst under gennemsnittet for at der opnås en lige indkomstfordeling.

Bemærk at gennemsnittene i tabel 6.11 ikke stemmer overens med tallene i hhv. 6.3A og 6.4A, idet negativt skattepligtige indkomster ikke er medtaget i indkomstfordelingen, da dette ville give et skævt billede af indkomstfordelingen.

Tabel 6.11 b

Udviklingen i indkomstfordelingen for ægtepar, 1991-2001

	Maksimal indkomst	Gennemsnitlig indkomst	Andel af samlet indkomst	Akkumuleret andel af indkomstmassen	Maksimal udjævningsprocent	
					Underskud	Overskud
1991	Kroner		Procent			
1. decil	82.806	53.397	2,05	2,0	8,0	
2. decil	110.793	100.728	3,86	5,9	6,1	
3. decil	143.357	126.040	4,83	10,7	5,2	
4. decil	179.676	161.290	6,19	16,9	3,8	
5. decil	223.855	201.531	7,72	24,6	2,3	
6. decil	267.635	246.276	9,45	34,1		-0,6
7. decil	319.944	292.934	11,22	45,3		1,2
8. decil	382.011	349.192	13,39	58,7		3,4
9. decil	478.762	424.077	16,24	74,9		6,2
10. decil		653.430	25,06	100,0		15,1
		260.917	100,00		25,4	25,4
Maksimal udjævningsprocent Gini-koefficient	25,4 0,35					
1992	Kroner		Procent			
1. decil	82.308	53.320	2,02	2,0	8,0	
2. decil	112.212	101.605	3,85	5,9	6,1	
3. decil	142.200	124.543	4,73	10,6	5,3	
4. decil	182.236	162.139	6,15	16,7	3,9	
5. decil	223.036	201.788	7,66	24,4	2,3	
6. decil	271.433	247.436	9,38	33,8		-0,6
7. decil	322.461	296.252	11,23	45,0		1,2
8. decil	390.126	355.189	13,49	58,5		3,5
9. decil	489.273	434.383	16,47	75,0		6,5
10. decil		658.996	25,02	100,0		15,0
		263.604	100,00		25,6	25,6
Maksimal udjævningsprocent Gini-koefficient	25,6 0,36					
1993	Kroner		Procent			
1. decil	80.000	49.166	1,86	1,9	8,1	
2. decil	112.212	98.709	3,73	5,6	6,3	
3. decil	136.350	120.473	4,56	10,1	5,4	
4. decil	175.815	156.481	5,92	16,1	4,1	
5. decil	220.000	196.025	7,42	23,5	2,6	
6. decil	271.032	245.232	9,27	32,8		-0,7
7. decil	324.876	297.270	11,24	44,0		1,2
8. decil	392.496	358.416	13,55	57,6		3,6
9. decil	501.314	442.001	16,71	74,3		6,7
10. decil		679.635	25,73	100,0		15,7
		264.389	100,00		26,5	26,5
Maksimal udjævningsprocent Gini-koefficient	26,5 0,37					
1994	Kroner		Procent			
1. decil	81.021	45.326	1,69	1,7	8,3	
2. decil	112.224	101.556	3,79	5,5	6,2	
3. decil	139.582	122.171	4,56	10,0	5,4	
4. decil	179.379	160.100	5,98	16,0	4,0	
5. decil	225.137	201.896	7,54	23,6	2,5	
6. decil	274.387	249.634	9,31	32,9		-0,7
7. decil	333.113	302.726	11,31	44,2		1,3
8. decil	402.403	366.380	13,67	57,8		3,7
9. decil	505.843	451.967	16,88	74,7		6,9
10. decil		676.628	25,27	100,0		15,3
		267.877	100,00		26,4	26,4
Maksimal udjævningsprocent Gini-koefficient	26,4 0,37					

Fortsættes...

Tabel 6.11 b (fortsat)

Udviklingen i indkomstfordelingen for ægtepar, 1991-2001

	Maksimal indkomst	Gennemsnitlig indkomst	Andel af samlet indkomst	Akkumuleret andel af indkomstmassen	Maksimal udjævningsprocent	
					Underskud	Overskud
1995	Kroner		Procent			
1. decil	85.000	52.453	1,87	1,9	8,1	
2. decil	112.604	104.778	3,75	5,6	6,3	
3. decil	145.298	126.900	4,54	10,2	5,5	
4. decil	183.518	164.837	5,90	16,1	4,1	
5. decil	230.213	206.088	7,37	23,4	2,6	
6. decil	281.301	256.510	9,18	32,6		-0,8
7. decil	343.239	311.366	11,14	43,7		1,1
8. decil	415.786	377.680	13,51	57,3		3,5
9. decil	528.488	465.411	16,65	73,9		6,6
10. decil		729.631	26,10	100,0		16,1
		279.595	100,00		26,6	26,6
Maksimal udjævningsprocent	26,6					
Gini-koefficient	0,37					
1996	Kroner		Procent			
1. decil	81.729	47.064	1,67	1,7	8,3	
2. decil	112.224	102.688	3,65	5,3	6,3	
3. decil	143.743	124.789	4,44	9,8	5,6	
4. decil	183.135	163.140	5,80	15,6	4,2	
5. decil	231.425	206.286	7,35	22,9	2,7	
6. decil	283.309	256.841	9,14	32,1		-0,9
7. decil	342.549	312.279	11,11	43,2		1,1
8. decil	419.510	380.504	13,54	56,7		3,5
9. decil	533.104	470.843	16,75	73,4		6,7
10. decil		745.590	26,56	100,0		16,6
		281.051	100,00		27,1	27,1
Maksimal udjævningsprocent	27,1					
Gini-koefficient	0,38					
1997	Kroner		Procent			
1. decil	95.517	63.953	2,14	2,1	7,9	
2. decil	117.417	110.321	3,69	5,8	6,3	
3. decil	155.275	135.752	4,54	10,4	5,5	
4. decil	198.883	176.464	5,92	16,3	4,1	
5. decil	247.881	223.512	7,48	23,8	2,5	
6. decil	300.660	273.569	9,16	32,9		-0,8
7. decil	362.088	332.204	11,14	44,1		1,1
8. decil	441.832	400.835	13,42	57,5		3,4
9. decil	558.594	493.493	16,52	74,0		6,5
10. decil		775.240	25,99	100,0		16,0
		298.586	100,00		26,2	26,2
Maksimal udjævningsprocent	26,2					
Gini-koefficient	0,37					
1998	Kroner		Procent			
1. decil	104.115	68.875	2,19	2,2	7,8	
2. decil	122.910	115.013	3,65	5,8	6,3	
3. decil	168.672	144.915	4,60	10,4	5,4	
4. decil	212.727	190.393	6,04	16,5	4,0	
5. decil	267.119	239.356	7,60	24,1	2,4	
6. decil	319.089	292.851	9,30	33,4		-0,7
7. decil	386.085	351.709	11,16	44,5		1,2
8. decil	464.131	422.963	13,43	58,0		3,4
9. decil	584.100	518.278	16,45	74,4		6,5
10. decil		805.982	25,58	100,0		15,6
		315.034	100,00		25,9	25,9
Maksimal udjævningsprocent	25,9					
Gini-koefficient	0,36					

Fortsættes...

Tabel 6.11 b (fortsat)

Udviklingen i indkomstfordelingen for ægtepar, 1991-2001

	Maksimal indkomst	Gennemsnitlig indkomst	Andel af samlet indkomst	Akkumuleret andel af indkomstmassen	Maksimal udjævningsprocent	
					Underskud	Overskud
1999	Kroner		Procent			
1. decil	109.640	73.077	2,23	2,2	7,8	
2. decil	128.621	118.550	3,63	5,9	6,4	
3. decil	172.597	150.414	4,61	10,5	5,4	
4. decil	219.646	195.797	5,99	16,5	4,0	
5. decil	274.820	246.538	7,55	24,0	2,5	
6. decil	334.151	303.786	9,29	33,3		-0,7
7. decil	396.612	364.994	11,16	44,5		1,2
8. decil	480.471	436.158	13,36	57,8		3,4
9. decil	605.396	537.441	16,44	74,2		6,4
10. decil		841.113	25,76	100,0		15,8
		326.835	100,00		26,0	26,0
Maksimal udjævningsprocent	26,0					
Gini-koefficient	0,36					
2000	Kroner		Procent			
1. decil	115.083	78.130	2,30	2,3	7,7	
2. decil	136.605	122.084	3,59	5,9	6,4	
3. decil	182.409	159.411	4,69	10,6	5,3	
4. decil	233.340	207.221	6,10	16,7	3,9	
5. decil	287.235	260.407	7,67	24,4	2,3	
6. decil	347.130	317.389	9,35	33,7		-0,7
7. decil	414.098	380.592	11,21	44,9		1,2
8. decil	494.541	452.557	13,33	58,2		3,3
9. decil	624.887	552.695	16,28	74,5		6,3
10. decil		864.319	25,49	100,0		15,5
			100,00		25,6	25,6
Maksimal udjævningsprocent	25,6					
Gini-koefficient	0,36					
2001	Kroner		Procent			
1. decil	116.177	78.046	2,19	2,2	7,8	
2. decil	136.094	121.965	3,42	5,6	6,6	
3. decil	188.334	161.586	4,53	10,1	5,5	
4. decil	237.669	211.906	5,94	16,1	4,1	
5. decil	296.720	266.916	7,49	23,6	2,5	
6. decil	361.102	328.424	9,21	32,8		-0,8
7. decil	431.260	395.119	11,08	43,9		1,1
8. decil	513.876	469.972	13,18	57,1		3,2
9. decil	650.438	574.114	16,11	73,2		6,1
10. decil		956.611	26,84	100,0		16,8
			100,00		26,4	26,4
Maksimal udjævningsprocent	26,4					
Gini-koefficient	0,37					

Anm. Vejledning: se vejledning til tabel 6.11A

Kapitel 7. Statistik over personer, der ikke er inkluderet i den personorienterede statistik

Tabel 7.1 A- og B-indkomst for 10-14 årige i 2001

Alder	antal personer		Gennemsnit i Kr.	
	A-indkomst	B-indkomst	A-indkomst	B-indkomst
10-14 år	912	185	4.820	8.550
10 år	40	23	3.054	7.929
11 år	49	18	5.095	7.542
12 år	122	35	2.878	9.127
13 år	209	38	3.816	7.394
14 år	492	71	5.845	9.340

Læsevejledning: Ifølge tabel 7.1 opretholdte 912 børn mellem 10 og 14 år i 2001 en A-indkomst. Gennemsnittet af denne A-indkomst var 4.820 kr.

Tabel 7.2 Antal skattepligtige personer med mindre end 360 skattepligtige dage

Skattepligtig indkomst i kr.	Antal skattepligtige dage						
	Under 50	50-99	100-149	150-199	200-249	250-299	300-360
Under 100.000 ..	868	434	241	296	167	100	86
100.000 - 199.999	41	96	181	295	154	74	49
Over 200.000	20	32	68	283	304	217	260
I alt	929	562	490	874	625	391	395

Tabel 7.3 Gennemsnitlig indkomst for begrænset skattepligtige personer i 2001

	Gennemsnitlig skattepligtig indkomst i kr.
I alt	54.551
Nanortalik	39.003
Qaqortoq	66.373
Narsaq	36.338
Paamiut	64.467
Nuuk	77.272
Maniitsoq
Sisimiut	7.030
Kangaatsiaq	11.266
Aasiaat	71.397
Qasigiannuguit
Ilulissat	54.473
Qeqertarsuaq	30.151
Uummannaq	50.759
Upernavik
Qaanaaq	10.686
Ammassalik
Illoqqortoormiut	8.603

Signatur forklaring:

- ... Oplysninger foreligger ikke
- .. Oplysninger for usikre til at angives eller diskretionshensyn
- . Tal kan efter sagens natur ikke forekomme
- 0 Mindre end halvdelen af den anvendte enhed
- Nul
- * Foreløbigt eller anslået tal

Eventuel henvendelse

Lars K. Leth
E-mail: lle@gh.gl

Indkomststatistik 2003:1
ISSN: 0904-3276
Udgivelsesdato:
21. oktober 2003

Grønlands Statistik
Postboks 1025 · 3900 Nuuk
Tlf.: 34 50 00 · Fax: 32 29 54
www.statgreen.gl · e-mail: stat@gh.gl

